京城日報
（朝夕刊合せて十頁）
發行所 京城太平通一丁目 京城日報社
市内版

送状出荷案内等は 印紙貼用の要なし【下】
—大審院の新判例—
濱畑輝代麿

總てがかりした最後のドタン場にまで立至つたその結果は獨り西田商店のみの利害得失でない大いに延いて國家法規の精神をこゝに至つて既に解釋し適用し以て同一の範疇にのみ働くべき第一號第二號の判示の何れが既否であるか少にしても當事者商人會社の利害得失にもまた有形に無形に何者かをもたらし一般法曹界には多大な興味を與へたのである兎角の注意と興味を惹起して遂に國家最高法律機關たる大審院第三刑事部において磯部裁判長判事高木佐藤各陪席判事平井檢事干與の下に審理の幕は切つて落されたのである然るに其結果は前判（第二號）を破毀し無罪の判決は下され永年その主張を誤つて執行された同法は漸くにして眞の精神に働く裁判例を見るに至つた抑して眞に公正な精神にのみ働く法律は革明でなく新股でなくたゞ單に偏見な一つの誤決した無文律の習慣執行例を破毀したに過ぎないが該判決前余の國家税法による收入と一般商人會社の負擔は決してすくなきものでないのである判決の根本精神は即ち同法の根本精神の如何んでなければならぬこれを平易に記して見ればかくの如きものである

問題の賣買仕切書なるものはその本來の性質は一種の決算報告書であると同時に示定の賣買條件を最終的に確定するの目的をもつて作成せられる文書であつて殊に擔保を伴ふ代償が具體化し確定せし據的標準により後日確定すべき物をもつて最も重要なる使命とするものであるこれが上告趣意に援用せる大正三年（レ）の第五四三號〇〇事件（略す）の東京地方裁判所判例において印紙税法にいはゆる「賣買仕切書」とは代價の標準を定めてなしたる商品の賣買につきその確定價を表示して決算を證明する書面といふとしたものは賣買當時より商品の代價は以つて被告會社が作成したる商品の標準として決算を表明するため商品目的に確定しその確定せる代價をすでに賣買代價等を記載せし文書なれば之れを以つていはゆる賣買仕切書といふを得ずといふ結論に達し又大正九年（レ）の第一六三四號（略す）××事件の判決においても商品の確定代價とは賣買の當初より確定せる代價の間にある代價の標準を定めてなした商品につき後日計算を表明する場合において標準價格より確定せる代價を指定するに外ならずとあるこのゆかんにして何れも或は一定の時期における將來の成行相場或は特定の第三者間に行はるべき賣買の代價或は特定最高最低の間において賣主が任意に代價を定むべき場合の低價極等を指して標準と稱せられたものである事は疑ひを容れない

しかして賣買仕切書なるものはかゝる特殊な態様をそなふる賣買において初めてその存在の理由を有するものである然るに原判決は被告會社が發行した文書の關係する賣買がかゝる特殊な態様を有する事實は全く認定せず單に商品の注文を受くるか被告會社より商品發送と同時に賣價を指定した書面を添附し云々といひ同趣旨の語を繰返すに止まるをもつて注文書が賣買仕切書でない事はそれ自體明白にして本件の事案は犯罪を構成せざるに拘らず斷ちこれを罰せしこと殊に賣價及び物品の種目、數量等の記載ある事は前記大正三年（レ）第五二三號判例の場合に全く同一なる文書を賣買仕切書となす該判例に反し、民心をしてその從ふ處にまどわしむるの結果を生ずるは甚だ遺憾であるから原判決を破毀の上無罪の判決あるべきものと信ずといふのである

按ずるに印紙税法にいはゆる賣買仕切書とは代價の標準を定めてなしたる商品の賣買につきその確定代價を表示して決算を證明する書面をいふ事はつとに同院判例の示す處であるが原判決確定せる事實によれば係爭の書面は被告株式會社がその得意先より代金十圓以上の茶類の注文を受けてこれを販賣しその都度賣買を結了し該商品を添附するに當り後日決算の際證明の用に供すべき目的をもつて作成交附したものにして商品の種目數量單價等を記載したものであるといふのであれば標準價格により賣買をなしその取引結了後これが確定代價を表示して決算を證明したものでない然るに原判はこれを賣買仕切書であると認め印紙税法違反に問擬したのは法律上の解釋を誤つたものであつて原判決の破毀を免れず或は原判決の認めたる事實に從へば係爭の書面はいはゆる賣買仕切書にあらずといへども印紙税法第四條第二十九號による物品又は有價證券の賣買に關する證書に該當すべきがゆえに處斷を免れずとの疑ひなきにもあらざるを以つてこの點につき究をされによると同法第四條第二十九號に物品又は有價證券の賣買に關する條項は大正十二年法律第十二號により印紙税法改正の結果規定したものであつて改正前の賣買に關する證書は同法第二條に合りて該證書の金高十萬分の五の割により印紙税を納附すべきものはこの比例税を課すべきものであつたが新法第四條により一通毎三錢の印紙税を納付すべき定額課税すべきものとなし主として税額を輕減したに過ぎざるもので新たに課税すべき目的物件を設定したものにあらず而して賣買に關する證書を證明すべき書面を指摘するといふが如くこれを廣義に解すべき理由を指摘するといふものこれを廣義に解すべきものにあらずしていはゆる賣買證書を換言すれば賣買契約の成立を證明すべきもの證書といふものを解せざるべからず蓋し印紙税法の本義を闡明した同法第一條の法意竝に右條項改正の由來に鑑するとき上叙解釋の正當なゆゑんを知りうべきであらう

しかして係爭の書面は前説明の如く賣主が商品を販賣したる後その貨物に添附して買主に送附するに當り資料となすの目的を以て作製交附したものにして單に商品の種目數量單價等を記載したるに過ぎずこれを目して或は荷物案内書又は代金請求書たるの性質を有するものといふべき賣買契約成立を證明すべきいはゆる「賣買證書」とは認め難い果して然らば本件の書面は單純な事實の通知書に外ならずしてかゝる書面の作成者は印紙税を納附すべき義務あるものでない事は同法第一條の解釋上疑ひを容れる余地がないゆゑに被告會社は本件書面を作成しこれに印紙を貼用せざればとて同法違反の罪を構成するものでない以上説明して來た如くすでにこの點において原判決の全部を破毀する以上爾余の論旨に對し逐一説明を與ふる要はなくよつて原判決の確定した事實につきこれを法律に照らすに係爭の書面は「賣買仕切書」でない限りこれに印紙を貼用しないからとてその行爲は罪にならぬといふのであつて即ち刑事訴訟法第三百六十二條により被告會社に無罪のいひ渡しをなすべきものとし從上の理由に基づき同法第四百四十七條同四百四十八條により無罪をいひ渡されたものである斯ることゝ論らずも永年その主張を誤り誤解して執行された同法は漸く眞の精神にのみ働くの裁判例を見るに至つたのである

涼味 開城朴淵の瀧

改正された兵事々務
第廿師團司令部附 今村中佐談

先に朝鮮規則が廢止になると申しましたが本年度に限り從前の規則を適用致します、なぜなれば第二十師團について申上げますと本年度の召集および點呼は七月廿一日から實施致します關係上その令状の大部は府尹、郡守から本人に發附され又は發附されつゝありますのが又一部は今後令状を出すものもあります從つて十月一日から全く別の方法に移り變ることは實施が困難であるからであります

又第二十師團の召集および點呼は夏季に終りますが來年三月までの間に内地師團の部隊に召集さるべき人々は極めて一部のものが存すことにつきこれらの令状交附については從來と同樣府尹郡守が行ふものでありますが又本年度に限り簡閲點呼場の設備は依然府尹郡守の擔任であります又つ同官は點呼に參列するのでありますが警察官吏もまた從前同樣點呼場取締の爲出張するの要があります

三、充員召集、臨時召集、國民兵召集に就て

充員召集、臨時召集、國民兵召集は本籍地關係であるから朝鮮師團には直接關係なかりしか七月五日以後は必要に應じ召集することに改正するはずであります作併しこれ等の召集を實施せんが爲には綿密なる諸計畫を必要と致します關係上相當の準備を要します聯隊區司令部について大要を申上げますれば在郷軍人名簿および第一國民兵名簿の調製竝に召集實施業務の準備等でありますから然るに前者後者共に主として師團からこれ等に要する資料を提供するにあらざれば完成し得ないのであります、なほこれ等の資料中には警察署長の調査を待ちて作るものもある等の關係上相當長い日子を要しますから一括して同時に差上げることが出來ないのであります、從つて逐次送附することにならうかと存じます、ついては動員令による召集の諸準備としては直に實施されることは必要でありますがかこの外の事は主として師團からの通牒にまつて漸次處理さるれば よろしからうと存じます（つゞく）

賀陽宮第二王子 治憲王と命名

【東京電話】一日御誕生の賀陽宮恒憲王第二王子の御命名式は九日執行されたが同宮御名は治憲王と御決定になつた

普通文官講義

攝政殿下の台覽を忝ふせる
●文官養成の最高權威
●創立十有四年の經驗に基き受驗本位に講述せる模範的本會講義を看よ！
●小學卒業の學力あれば本會の指導により職務の傍ら僅少の學資と一個年の短日時とにて中學卒業以上の資格ある判任官たるを得べし

講義の價値は講師にあり、本會の講師は悉く斯界一流の大家のみ

法學博士 中村進午
法學博士 清水澄
法學博士 横田秀雄
法學博士 小林丑三郎
法學博士 山岡萬之助
高工教授 板倉松太郎
文學博士 柳川勝二
文學博士 笠原留七
文學博士 大類伸
文學博士 保科孝一
日本大學教授 佐々政一
野口保與

◇内容見本無代進呈
葉書に「内容見本贈呈を乞ふ」と書き他の字句を記入せず申込あれ

東京市日本橋區濱町新大橋際 日本大學法制學會 振替東京三三五六番 電話浪花一五〔illegible〕番

LOID.PHONE.NO.1
新發賣 ロイドホン 蓄音器
◇破天荒の大提供（注文殺到）
特長 携帶至便 音響明瞭 器械堅牢 音色優美
新發賣記念ノ爲五百臺限リ（新吹込兩面レコード五枚）（舶來上等針先二百本）添付
大特價金拾七圓也
此際是非一台御備あれ!!
原動機＝單式ゼンマイ一巻にて十吋レコード二面演奏し得
寸法＝高六吋巾十吋長十一吋
胴＝オーク材ラック仕上ゲ
送料内地一圓六拾五錢 荷造費＝無料
途中破損の節は御取替申可候
お氣に召さぬ時は返金又は御取替可申候
特約販賣店募集 カタログ進呈
大阪市西區新町南通四丁目一ノ三 發賣元 朝日堂本店 電話新町一八二五番 振替四一六五番

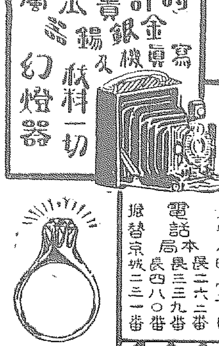
時計 寫眞機 金銀 貴金屬 材料一切 幻燈器
株式會社 大澤商會京城支店
京城本町壹丁目 電話本局長二六二番 長三三九番 長四八〇番 振替京城三三一番

荒井牛乳
販賣所 漢江通一一一 電話龍山七三一番 若草町一〇六 電話本局一〇〇四番

京城自動車講習所
自動車界益々有望利益多●學則送呈● 黄金町六丁目訓練院前
生徒大募集●自動車運轉手養成二ケ月卒業●學資低廉●成功者多數

株式會社 第一銀行京城支店
資本金 五千萬圓（拂込濟）
積立金 四千七百九十萬圓
京城府南大門通二丁目九番地
支配人 島原鐵三
振替貯金口座京城壹壹壹番

獨逸ピアノ、オールガン、卸小賣專門
ピアノオールガン調律修繕ニ應ズ
ヤカロ エルラ 五球ラヂオ新著
京城日之出小學校前 杉野樂器店
電話本局（二三一五）〔illegible〕 振替京城六八九四番

會員募集
書道研究
楷、行、草、假名、其他
特色＝添削を最も親切にし
特點＝大家肉筆を贈呈す
鵜堂流書道通信教授
鵜堂流は美術的にして且つ實用向なり 專門大家親切の添削
▲入會案内申込次第送呈す
社團法人 東京市神田區猿樂町三丁目 書道研究通信教授 斯華會 振替東京四一七三〇番

文藝倶樂部 八月号

三大娛樂雜誌の大呼物

新青年
內外創作廿篇 六十錢（定價値に） 二錢送料半
短篇傑作 英國閨秀作家オルチイ夫人作 隅の老人物語 二篇
新載長篇小說 綠の自動車 （英）A・ワイスル

小說講談 ポケット
廿餘篇の新作 新作怪談叢動 四十錢（定價値に） 二錢送料
特選長篇 維新秘史 からす組 新人大佛次郎氏半歳苦心の作
妖婦お春 三並吾太郎 四十錢（定價値に） 二錢送料

講談雜誌
好讀物三十篇 四十錢 二錢送料
特別附錄 天下三名將傳 釋界の名人三師が熱辯を振ふ
長篇讀切講談 助六と揚巻 典山・貞山演

東京小石川戸崎町四六 博文館 振替口座東京二四〇番

特別大讀物
相馬大作 檜山騷動の中心大傑物!! 悟道軒一門競演
第一席 響き渡る砲聲 圓玉
第二席 阿武隈川喧嘩の陣立 瓦玉
第三席 俳諧師寢呆庵の正體 玉堂
第四席 繩を掛たら千兩の褒美 玉鳳
▽大懸賞◆美人當て物發表◆讀者文藝新課題

新載短篇傑作
●因念眼鏡横死（足立朗々）
●佐渡の仇浪（田中貢一郎）
●金に埋まる氣持（土師清二）

近世探偵珍稀講談 孫悟空二世 米田華虹
なさけの櫛 高桑義生
名作新演 楠正成（大泉滴夫） 金色夜叉
▽芝居十六夜清心 ▽遊藝女師匠 ▽映畫劇の中の灯 ▽帝劇の樂屋訪問
押繪小說 戀の毒刄（岡本蟹郎）
江戸探偵 朝湯の捕物 浪上悟道軒
祇園十二夜 祇園祭の夜 渡邊均

津村京村力作
お米己之助 因果順禮
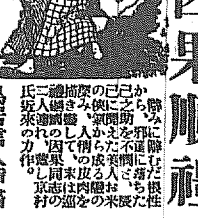
鳥居言人挿畫

滑稽二枚看板 ◆あべこべ ◆目の黑玉 小文治 扇橋

長篇三大讀物
幕末哀話 銀河の曲（前田曙山）
施毛曲り萬五郎（伊藤銀月）
現代情話 第二の世界（平山芦江）

人情義俠 復讐
珍說朝顏染 大倉桃郎
熊本新五郎 桃川若燕
合邦ケ辻 竹林麥山

五百頁の大冊・定價八拾錢・送料三錢
一讀涼味萬斛!!
活々した編輯・清々しい好讀物

商業登記公告 〔illegible〕

商業登記公告 平壤地方法院 〔illegible〕

商業登記公告 裡里出張所 〔illegible〕

商業登記公告 瑞興支廳 〔illegible〕

商業登記公告 安州支廳 〔illegible〕

商業登記公告 黄州出張所 〔illegible〕

商業登記公告 平壤地方法院 〔illegible〕

商業登記公告 群山支廳 〔illegible〕

商業登記公告 全州地方法院 〔illegible〕

合同問題二つ

京城日報

われ等はいま二つの合同問題を取扱ひつゝある。一つは金剛山電氣鐵道會社と京城電氣會社との合同であり、他の一つは京城株式現物取引市場と仁川米豆取引所との合同これである。もちろんその外にも合同の候補者として一對づゝの存在はたくさんあるけれども、われ等がこの二つを特に取上げるのは別におもんぱかるところあるがゆゑである。

二

金電と京電との合同は未だ兩社理事者間に於て別段の話合があつたことを聞かない。從つて合同の具體的進捗があり得やうはずもないのである。しかしながらもし理事者の意圖如何にあるにかゝはらず、兩社の業態に入り込んで觀察するとき、兩社合同の最も妥當にして、物事の最も自然なるをおもはしむる。何となれば金電は水力で京電は火力、しかも京城を以て最大消費地とするからである。現に京電は金電より所要量の買電を行ひその營業を行ひつゝあるのであつて、その社有の火力發電はあくまで補充の地位を占めて居る。もとより兩社起業の沿革にかへりみ現在理事者の感觸を吟味すれば實現を難んずる多くの理由を發見するに苦しまぬだらうけれども、單に兩社の業態を一列にならべて單純なる形に想ひ做むれば兩社合同の夢は必ずしも翔入の說くそれと同一視するわけには行かないのである。即ち兩社今後のあらゆる變遷は、兩社合同の未來を考へて、それに投ずるごとく行はねばならぬといふことになる。政治的合同の完了する前に既に經濟的合同がありうるものと豫見されるのである。

三

是に反し京取、仁取の合同はそれ自ら經濟的には無理を含んで居るとしなければならぬ。そのゆゑ如何となれば京取と仁取とはその取引の對象とするところに類似がない。前者が株を對象とし後者が米を對象とするのであつて、これを合同するといふことは思想的に混亂であり觀念的混亂である。たゞ兩者を一方に片寄せる力は何等その他市場出入者がおなじく投機に沈溺する傾向を持つその常識的見解あるがために外ならない。これおなじく鐵口營業所の所有者なるがゆゑに男子同志の結婚が許さるゝといふとひとしい。木に竹をつぐの不合理はないにしても松に杉をつぐの滑稽はあるといはなければならぬ。米株併營の內地取引所はないではないけれども、それは畢竟常識的判斷に從ふたる戰時的施設にすぎず、これを以て朝鮮における取引所創成の模範とすることは考へものである。いはんや京取、仁取ともにその創立にあたりてそれぞれ官府より命令を受け特許を受けて居るのである。その命令とその特許とにより基礎づけられ居るものが偶然の邂逅直に合同に進ましむるといふのはいはゆる命令と特許とを明かに裏切るものであつて、それが與へられたる經濟的使命を捨去るのである。金電と京電との場合におけることばを借りれば政治的の合同は強行し得ても經濟的合同は永久に出來まいとおもふ。

四

要するに前者の場合は不確實なる間に多くのあり得べき素因をふくみ、後者の場合は現に交渉の最中にして當事者の努力、遂に實現せしめずばおかぬ氣勢ながらに、事案そのものに根本的缺陷あることを見のがし能はざるを遺憾とする。合同の二形態をとらへ來りてその眞相を說き一般の注意を喚起すること然り。（笠神生）

日露の握手は まだ前途遼遠だ
京城驛で氣焰を上げて コップ大使北に去る

休暇のため歸國の途にある東京駐在ロシヤ大使コップ氏、同二等書記官ウォルフ氏は九日夜七時京城驛を通過して北行した。コップ大使は一昨秋赴任以來一年半振の歸國である今回は賜暇で歸國すると表面いつてゐるが

實は 昨秋モスコーで第十四回共産黨大會が開かれてから、この方スターリン派ジノウイエフ派チエルジン、スキー派が入り亂れ相變を續けて勞農政府の不安定に鑑みこれが仲裁の勞を取るため歸國すると噂されてゐる京城シャルマーノフ領事ムルチン副領事は大田まで出迎へ京城驛頭には松村外事課長の迎送もありコップ大使は、久し振にハルビンで靜養中の夫人に會ふ喜びもあらうが朗る大ニコ〳〵記者が車中を訪問すると上機嫌で語る

『日露通商代表ヤンソン氏の承認問題、東京大使館換地問題も一通り片付いてこれで一息ついた日露通商がどうだの、國交恢復がどうだの、それは

表面 だけで、私が一年半の間見聞したところでは未だ早い、假に握手が行はれ、互惠的積極的通商を實現するにはまだ理解がないばかりか、豫備智識がない、それに日本人は未だわれ〳〵と見たら傳染病媒介の夏蠅のやうに思つてゐるから前途遼遠だお互に胸底のわたかまりを捨てゝかゝらなければ眞に互惠的利益は望まれない』と寂入りにはげたひたひに皺をよせて氣焰を上げるかくて賜暇に立つて帽子を振ながら名ごりを惜むやうに京城を去つた

滿鐵と東支 協定進捗か

【東京電話】北滿貨物輸送協定は東支鐵道兩社間に纏まらずに現在に至つてゐるがその後東支幹部の鐵道政策も緩和し滿鐵に對し運賃協定の交渉を希望してゐるから遲くも今年內にハルビンか大連で兩社の折衝が開始さるゝ見込みで八日上京した滿鐵大藏理事の用務も主として運賃協定を主とする滿鐵の對露支政策につき政府の了解を求むるにありと見られてゐる

露國大使館 權限擴張 商取引の書類に署名する

【東京電報】露國大使館より外務省に通告したる所によれば露國大使館のアレキサンドロウイツチ、ズイグリヌ外五名は露國通商代表の名義で商取引をなしかつ右取引に基づき契約證書およびその他の商業上の書類に署名する權限を附與された

若槻首相も喚問に決す
松島事件證人として 角南判事近く上京

【大阪電報】松島事件につき床次政友本黨總裁を證人として訊問の結果更に箕浦勝人氏の陳述で本黨の總務株や會計方面および若槻首相、川崎內務次官その他某々政黨有力者等を證人としていよ〳〵訊問の必要を生じたので角南豫審判事は近日中に上京となつた

床次本黨總裁 けふは八幡へ

【別府電報】床次政友本黨總裁は九日午前九時半別府入港の紫丸で來別多數黨員の出迎へを受け中山旅館に入つたが總裁は語る

何しろ長時間の取調で閉口したよ、まあ今晩はゆつくり温泉にしたつて明朝（十日）七時五十五分發の列車で八幡に行くつもりだ

小兒保健所 設置要項決定

【東京電話】保健衞生調査會の兒童および幼時死亡率遞減方策に關する特別委員會は九日小兒保健所設置要項を決定した要項概要左の如し

◇醫師。小兒保健所の醫師は一定地域內の姙産婦乳幼兒の保健に關する教養及宣傳を擔る

◇看護婦醫師の補助牛乳供給に際し之が調理應乘等に關する技術及事務の一般

◇牛乳の供給。小兒保健所一箇所の地域內の出產を四百とし其約五パーセントに對し實費以下で牛乳を買入れ一錢で供給す

◇保健所の豫算。小兒保健所一箇所の豫算總額六千八百十二圓

罹災民救濟 附加税延長條約 近く御諮詢

【東京電報】支那水害罹災民救濟に關する附加税延長の條約は近く樞府に御諮詢されることに九日閣議で決定した

燃料調査委員會 設置に決定す

【東京電報】燃料調査委員會は九日閣議で設置に決したが會長は商工次官、委員は商工、陸軍海軍大藏の各省次官および局長その他より任命のはず

三南經濟管見（九）
笠神生

韓山苧布

非邑苧苧韓山布、といふ句があるわけではないが非邑の苧麻と韓山の苧布とは共に古來內外に有名なものである。非邑は全北の南部にあり、その品質もよく纖細も多い原料をこの地に得て舒川郡韓山ではこれを織上げるのだ。記者は韓山の尾に附して韓山面蘆山里の徐相殷等二三農家につき製織の實況を見たのであるが、記者は麻をさらしたり、つむいだりする手だてにおいては、さまで注意をひかなかつたけれども、織かたに至りて始めて好奇心をそゝられたことを告白せざるを得ぬ。

地面を三尺掘下げてソコへ地面上更に三尺位出る如き朝鮮一流の小さなオンドルを立てる。その中にハタ織機を据付るのである。適當なる濕度を保ちて乾燥を防ぐ爲と思はれる。ハタ織は小さいだけで他奇なしといへばいへるが、たゞ織手の腰のところに弓が張つてある。弓のつるは織手の腰をまはつて前のハタ織のワクに連結されてある。元來麻織の困難はせんゐが單纖であるから、つなぎが弱く從つて切れやすい。女の子の織るのなぎを見たが、それは織るよりも唾とでつながれるに過ぎなかつた。つばきでクツついた麻糸だから強くひつぱつたら切れるにきまつて居る。それを切れぬやうにいたはりつゝ、またいたはりつゝ織つて行かなくてはならないのだ。その時に腰の弓が役立つのである。いはゞ織手の弓加減、腰加減で僅かに〳〵寸を延び尺を伸びて行くのである。乾燥をふせぐ織場の立て方もまた糸の切れるのをふせぐ目的に外ならない。

「切れそうな糸をいたはりながら伸びて行くのだから一日の効程とて知れたものであらう」しかし大正十四年中の生産八萬九千四百六十六びきといふのだからおどろく一びき當り十圓內外に賣れたと見え價額は八十一萬五千七百七十八圓と報告せられて居る。產地は韓山ばかりではない、藍浦、舒川、鎭川、西南、錦山、東面などとりどりに盛大。年ごろの女はもとより、みづはくむ老嫗に至るまで朝々とし營々としてこの八十萬圓をかせぎ出すのであるアヤハトリ、クレハトリ渡來の故事は、この地ではなかつたか否か記憶の證跡はあるが、この地にした方が詩になり繪にもならう、とあまたの女のいそしみを見たときおもはれたことだ。

蘆山は今こそ八萬四しかない、一時は五六萬匹にも達しないさびれ振であつたが、今から卅四五年前は十七萬匹はたしかにあつたら、と古老の話。それが卅年ばかり前から支那苧布がはつこを始め韓山苧布の、販路を蹴はれ、また〳〵く間におとろひ果てたのであつたしかし農家婦女子なりはいの途としてはこれにこすものはないといふので、郡當局大いに奬勵するところあり

（イ）品質檢査を行ひ不合格の販賣を禁止する（ロ）竹筬の共同購入（ハ）機械購入資金貸付（ニ）原料購入資金貸付（ホ）販路擴張（ヘ）苧麻苗圃設置（ト）苧布漂白の試驗（チ）仲介の監督

と、至らざるなく盡くさざるなき有樣なのでイヤでも製品は良質多量となつて來ねばならなくなつた。たゞ一つ原料を如何する、當面は每年二町歩や三町歩を經營しつゝある。しかしそれは當面だ。しかも大正十年から着手したに過ぎぬ。つまりこの地方には原料苧麻がないのだ。近ごろヤッと原料自給の長計をめぐらしはじめたばかりなのである。然らばいふところの原料苧はむかしからどこから來たか。これを得てこれから一箇をかゝげたのは非邑だ。役に立つのだ。

比島總督更迭か

査の命を受けた特使カルミ、トムソン氏は九日來着した、在留米人はトムソン氏が總督となるものとして歡迎してゐる

苛性曹達を服む [illegible]

二等の女客が列車中で自殺

二等乘客中の年齡廿四、五歳位の洋裝婦人 [illegible] 廢止要フジ（二二）とかが先月夫が解雇されたので悲觀の余り鹽酸自殺を企てたものと判明した

稀有の鮮人色魔捕はる

[illegible]

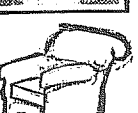

赭土の山を濃綠の森に
新造林課長 木谷重榮氏

濃綠の森の中に丹塗りの御殿が浮かんで居るのが窓から眺めやうに見える、客しきりに圖面で說明をして居る『君御殿ぢやなく、あの森を標準にして話して見給へ』と聽き手が窓外を指さす、北漢山は七月の太陽にさら〳〵と輝いてゐる——新館舍四階、本府造林課長室で新課長木谷重榮氏の執務振りである

◇　◇

朝鮮に來て五日目の新課長は朝鮮評論をやる『棚つてだなよい處だと感じてゐる、殊にこの室がよい、造林の實物が窓から見えるので、仕事もあの山について考へるから非常に便利さ』と人員も揃つてる、豫算もある、室もよい、といへば、新課長たるもの、定めし馬力をかける事であらう。』

◇　◇

大正三年東大林學科卒業、直に本府第一の林業區である秋田大林區署に入つて十四年前までゐたその間に氏は二年、步兵少尉の肩書を得た、昨年帝都に轉じて今度の榮轉である、秋田の杉青森のヒバ、共に有名であるこゝで林木の實地經驗をしてゐたのだから觀も確

◇　◇

『朝鮮の木は十年も經と同じで成長力がさつぱりないといはれてゐる、從つて伐採作業も大切である、これ等の方面もしつかりやるつもりだ』とこれ新課長の抱負である。赭土の山は氏によつてやがて濃綠の山となる事であらう（寫眞は木谷氏）

京城驛を通過したコップ大使 右は出迎への松村外事課長

次官の暗闘に 鐵相辭意を漏す
豫算編成期を前に 時ならぬ政局の渦を招來か

【東京電報】井上鐵相と佐竹政務次官就任以來靑木鐵道次官間に紛糾を來たし一時稍々平穩裡に落ついた感があつたが七月の大異動期に接近と共に佐竹政務次官は省內人事を自己の欲するまゝに行はんとして何等靑木次官古屋參與官に容喙せしめざるに憤慨した靑木次官は去る四日仙石滿鐵社長を通じて再び若槻首相に強硬に談じ込ませると共に憲政會少壯連の後援を受けて井上鐵相に運動する處あり今や問題は仙石對水野、佐竹對靑木の形式で表面に現れるに至つた爲その壓に堪えぬ井上鐵相は早くも側近者に辭意をもらしたと傳へられその成行は豫算編成期に際し時ならぬ政局のうづを招來することあるべしとて關係方面の深甚な注意を惹くに至つてゐる

海軍省 明年度新規要求

【東京電話】海軍省は九日第一次豫算省議を開き各局提出の概算につき審議したが更に數回省議を開き決定のはずであるが明年度新規要求は左の如くである

一、補助艦建造年度割二千萬圓
一、新艦船維持費千三百萬圓
一、航空隊二隊半維持費及び艦艇飛行機維持費三百萬圓
一、教育改善費增加百萬圓
一、給與改善費增百萬圓
一、醫療費增加二百萬圓
一、陸上無電改進擴張及維持費百二十萬圓
一、新兵器採用費二千萬圓
一、艦船特定修理費三百萬圓
一、大演習費五百萬圓
一、重油タンク增設費五十萬圓
一、燃料調査費五十萬圓
一、官衙學校移轉費百萬圓

朝鮮鐵道網期成會 發會式は十七日 會長に井上氏を推す

【東京電話】朝鮮鐵道網期成運動會發會式は十二日舉行のはずのところ會長に井上準之助氏就任の承諾をうるためこれを十七日に延期したなほ名譽會長には澁澤子を推す事とし本部を東京に支部を京城に置く事となつてゐる

朝鮮土地重役 一行近く入城

【東京電報】朝鮮土地會社は九日在京重役會を開いた結果常務取締役久保要一氏は京城に於ける事務所整理並に現場の三要務を帶び十一日、專務藤原寛太郎氏は十二日何れも京城に向ふ事となつた

・取引所合併 反對決議

【仁川電話】仁川商業會議所役員會議は九日午後四時開會したが出席者定員にみたざる爲協議會とし仁取京取合併の反對決議をなした

決議

仁川米豆取引所京城株式現物取引所の併合は仁川米豆取引所の京城移轉を誘致すべき前提なりと認め之に反對の意志を表明す

しなば茶

朝鮮が本年度から林政の統一を期し總督府內に山林部を新設したこの機會において今秋朝鮮で山林大會の開催されることは實に喜ぶべきことである▲これに參會する人はざつと二千人でこの內千人近くは內地の人々で何れも山林の權威とあるが朝鮮の實際には最もいゝ機會であらう▲これ等の人々に對しては充分滿足を與へるべく心かけるはもとより更に實際の朝鮮を見て貰ふといふことをわすれてはなるまい▲更に朝鮮の林政についても實際の見地から種々の意見もあらうと思ふが、以て他山の石となすべき點は多いであらう。▲然の米人の私刑事件は直接被害者が鮮人でありながらあんがい鮮人側の氣勢があがらぬやうだ▲もちろん氣勢をあげろといふ譯ではないが▲とかく鮮人は小事を大にしかも附和雷同することにおいて人後に落ちぬ鮮人があんがいひつそりして居るところがあるといへばさうも見える。

[illegible]

特別案內

生搗白米賣出し 不粉ヲ入レヌ生搗白米ヲ御ためシ下サイ 京城初音町二二ノ三 中田白搗精米所

京城 目抜の場所にて盛業中の菓子店を讓渡したし（老舖） 名社

賣地 京城驛より三丁 住宅好適地

引越 致します

恩給 [illegible]

古本 文光堂

公債 特別高價に買受申候 各公債 勸業債券 江州屋本店

滞病 婦人病科 [illegible]

內地 入社醫招聘す

店員 內地人二十歲前後 本人來談 [illegible]

賣舟 二級同型 [illegible]

京日案內

準禁治產宣告 京城地方法院 水原支廳

品質優良 玉突台は中村へ 東京銀座尾張町一

【マニラ九日發電】米大統領クーリッヂ氏よりヒリツピン[illegible]トムソン氏特派……ヒリツピン政策が確立した上で現總督……ウツド將軍の交迭となりトムソン……に收容されたが生命危篤の由

白熱戰を續けて 廣陵、强敵を屠る
四A對二の大接戰で 强剛鐵道軍遂に敗る

九日京城運動場に於るわが社主催廣陵對鐵道軍戰は連日の白熱戰に數千の野球ファンの心をそゝり三時頃から入口は押すな押すなの盛況でまたゝくまに、さしものスタンドも觀衆を以て埋まつてしまつた必勝を期待された對鐵戰にあえなく八對六に敗れた廣陵軍はベストメムバーを以て雪辱を期するときかゝ今日こそ必ず勝と豪語してゐた然し鐵道軍も全鮮に覇を睥り先般來滿洲に轉戰して好成績を得て歸來してゐる際のものとて觀衆すでに接戰を思はせた。正五時鐵道先攻で丸中（球）岡（壘）須田三氏審判の下にプレイを宣せらるゝや嵐のやうな拍手が起つた。廣陵は最初から田岡正投手を立たしめ打順も中尾を一番にすえて牧野と替田岡を九番にして陣容をとゝのへ鐵道もベスト、メムバーを編成して試合は緊張裡に推移した、三回表までは雙方無爲三回裏で一死後田岡の三壘打に廣陵軍まづ氣勢をあげ武智又三壘打をかつとばして一舉三點をあぐるや觀衆湧くばかりに熱狂す四回表に鐵道二點を入れて恢復せんとしたが廣陵の守備鐵壁の如く五回六回と戰び無爲に經過した七回表に鐵道凡退の後を廣陵三浦四球で出で田岡の犧飛球で生還し二點差となつたゝめ鐵道の攻擊と拍手は猛烈を極めた然も八回九回共に鐵道が一死滿壘の好機を得たにかゝはらず廣陵のあざやかな守備は一點をも得ず遂に四アルファー對二で廣陵の勝利となり一流チームを破つた戰勝に湧く勇ましい凱歌をあげてゐるうち若き廣陵のナインの上に稱讚と感嘆の極われを忘れた觀衆から帽子や座布團の雨が降り注いだ不覺の敗をとつた鐵道軍は默々として退場した

試合經過

第一回（鐵）今岡精つて四球に出でたが西村邪飛を投手に得られ、關の遊伽に今岡封殺、網干の遊伽に關封殺、廣陵守備の堅實を示して試合は劈頭から緊張す▲（廣）中尾投伽、武智一飛直球、角田三振（兩軍零）

第二回（鐵）兒島四球に出たが後藤のバントに封殺、小西の二飛に後藤封殺、木下三伽して入らず▲（廣）一死後山城左翼越三壘打を憂と飛ばしたが後二者三振して好機を逸す（兩軍零）

第三回（鐵）西村三伽悪投生きたのみ▲（廣）一死後田岡左翼越の三壘打に出で滿場騷然、中尾の投前バントに田岡本壘を容れず本盜成る續く武智三壘線に沿ふ絶好の三壘打を放ち中尾勇躍生還、角田バントを失したが、吉岡の遊撃强襲に武智生還、谷原捕邪飛に止んだが廣陵三點を先取して場内歡呼に充つ（鐵零、廣三）

第四回（鐵）網干先づ投手を拔いて出で投手の一壘惡投に一擧三進、兒島の遊擊安打に網干還り、後藤三振したが、小西の二遊間安打に兒島生還、木下二伽したが、鐵道二點を回復し試合はいよ〳〵緊張す▲（廣）三者凡退（鐵二、廣零）

第五回 兩軍凡打

第六回（鐵）網干中飛、兒島二伽、▲（廣）角田遊伽、吉岡詰つて四球を得二盜に刺され谷原投伽一失に二盜したが、山城三振（兩軍零）

第七回（鐵）小西三振、木下遊擊に難直球を送つたが武智好捕して ファインプレイを演ず、熊代投伽▲（廣）三浦四球を得牧野バントして出で捕手の一壘惡投に牧野三盜、田岡の左翼犧飛に三浦生還、中尾左飛武智右飛したが更に一點を加へて意氣益々揚る（鐵零、廣一）

第八回（鐵）今岡遊伽後西村左中間に安打して出で關遊擊を過らせて續き、網干左翼前にライナーを放つて一死滿壘の好機到り滿場どよめき渡る。兒島衆望を負ふて立たが投伽して西村本壘に封殺され。二死滿壘となる。後藤左翼に猛打したが野手好捕して入らず、場內の空氣頓に緊張す▲（廣）角田一飛、吉岡三振、谷原左翼に安打したが山城左飛（兩軍零）

第九回（鐵）愈よ最後の攻擊に入り、小西投伽後、木下遊二間を拔いて出で、熊代遊擊を强襲して續き、今岡右中間に安打して再び一死滿壘の好機を作り、廣陵軍最後のピンチを迎へて士氣緊張し滿場息づまるほどの空氣に包まれて次打者西村の一打に視線を注いだが、西村第二球を打つて投伽し木下本伽に封殺され、捕手の一壘强投に西村ダブルプレーを喫し鐵道軍遂に得點に至らず、四A對二の大接戰で廣陵遂に勝つ（閉戰七時五分）

鐵道（先攻）

今岡	西村	關	網干	兒島	後藤	小西	木下	熊代
中	二	遊	右	一	捕	左	投	三

廣陵

中尾	武智	角田	吉岡	谷原	山城	三浦	牧野	田岡
左	遊	三	捕	中	一	右	二	投

	打數	三振	四球	安打	三壘打	犧打	盜壘	失策	得點
鐵道	33	2	2	5	0	1	1	3	2
廣陵	30	8	2	1	3	1	1	5	4

得點	1	2	3	4	5	6	7	8	9	計
鐵	0	0	0	2	0	0	0	0	0	=2
廣	0	0	3	0	0	0	1	0	A	=4A

▲備考　三壘打谷原、武智、田岡

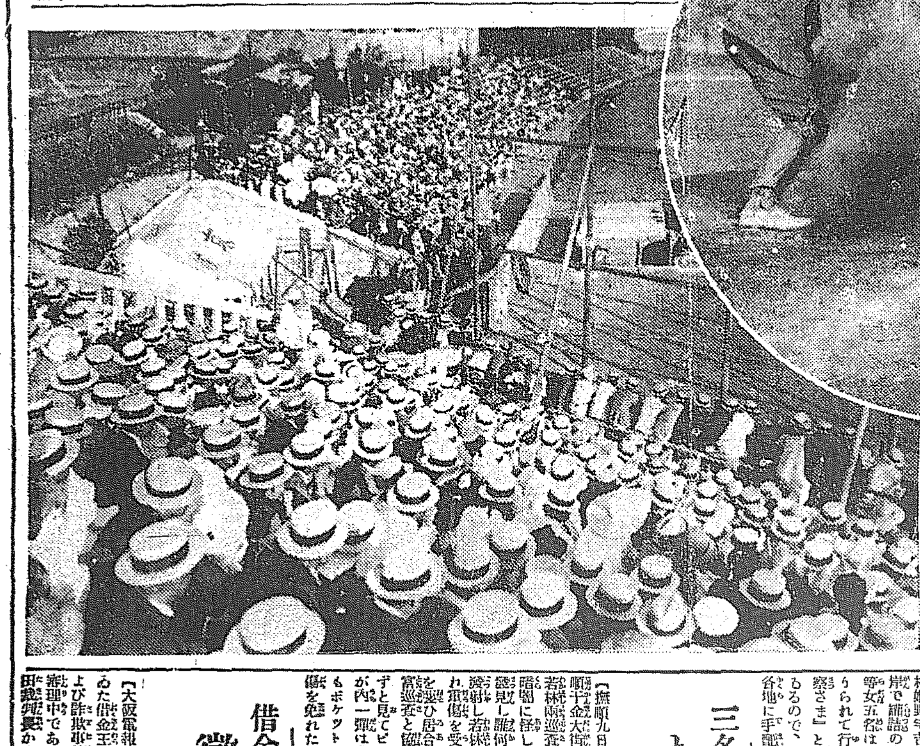

廣陵軍田岡の本壘强襲
第三回裏廣陵田岡左翼三壘打を飛ばし中尾のバントで本壘を强襲最初の一點を得。（下）熱狂せる觀衆

戰跡を顧みて

一流チームを倒した喜び
角田（廣陵主將）談

一流チームに勝つことが出來たとによつていよ〳〵自信が出來ました今日の勝因は投手がよく投げてくれたと私が昨夜から下痢して弱つてゐたためエラーをくり返しましたけれどもみんなよくプレイしてくれたので補はれました、とに角、うれしさで胸がふるえます、調子を下げずに、ベストナインで緊張すれば、これ丈けの成績をあげうることが出來るといふ自信が出來たのでうれしいばかりです、

堂々たる勝だ
林（鐵道軍）監督談

田岡投手は全く稀に見るいゝ投手で我軍は全力をつくしたにかゝわらず完全に打擊を封じられました廣陵軍の守備の完全してゐる事はきゝしに優るものがあつて全く感服の外ありません我々が弱かつたといふ事は確しかですが强い廣陵が强いのです殘念ですが止むを得ません

今日の試合が見もの
體育協會幹事 諸岡源吉氏談

新進の釜山を破つたのが廣陵の實力としても朝鮮の强剛鐵道を破り得るとは豫想しなかつた併しカーブに弱い鐵道は田岡のスローカーブに相當悩まされるだらうとは思つてゐたがやはり長打者揃ひの鐵道は皆凡打に終らせられた、鐵道が八、九回の好機に得點がなかつたのは全く勝運に見放されたものである鐵道は朝鮮で誇るべき好漢小西が攻守共に振はなくなつたのは原因を研究する必要があると思ふ即ち唯一の闘將を主將として雜務に當らせるが如きは、考ふべき事だ廣陵の田岡投手の球は威力はないがアウトコーナーを通る球は打者を凡打に終らせる、內野の守備の確實なチームの投手としていゝと思ふ、頑銀がどれが實力か一寸見當がつかないが明日の鐵道に勝つた結果が實力を語るバロメーターとして興味がある

試合上手
須田審判員談

廣陵がよくチャンスをつかむといふことゝレフトやセンターにまだ中學二年生といふ若い選手をも思切つて出したことゝ試合によくなれてゐるといふ事は全く感心の外ありません

堂々たる試合
寺田生

前日頑銀に敗れたとは云へ、廣陵軍は大きく打てば大きく響きさうな氣がしてならなかつた。果せるかな强剛鐵道軍を向ふに廻して、遂に堂々と押し切つてしまつた。前日の敗戰に奮起した同軍は、今日こそ强敵を食つて、前日の屈辱を雪がう、『今日は必ず勝つ』と豪語して彼等は球場に向つたのであつた。田岡、古岡のバッテリーに全軍ベストメンバーを以て必勝を期して居たのであつた。鐵道軍は前日來素晴しの至寶であつた木下新投手を迎へて、プレートに立てたが投手を以て敵打者を封ずるの策戰に出たけれども廣陵は前日の廣陵ではなかつた、速球を捨てる研究をして待球主義を捨てヽヒッテングに出で短く持つて集中して田岡、武智の三壘打があつて一擧三點を先取して氣をよくした、鐵道軍は三振こそしなかつたが岡田のスローカーブを全く持て餘しの形で殆んど凡打を續け、得意の長打を出すことが出來なかつた。八九の兩回に一死滿壘の好機を作りながら徒らに敵の殊守に名を成さしめたことは、鐵道としては、諦められない試合であつた。けれども試合の經過は攻守共に兩軍の健鬪を物語るものであつて堂々と勝ち、堂々と敗れた實に近來にない大試合であつた。

夫の被雇を苦にした 元保險會社員の妻

【東京電話】九日午前六時横濱驛發二石發熱東京行き汽車が大船驛通過中……は命取りとめたが右は京城……佛具屋町元八千代生命會社員大槻……

廿餘名の 女を誘拐

女誘拐前科三犯金本……ね等の種々の色仕掛……つた色魔の根性はならず女工……を誘拐し上京……所をいくわし……松田喜一方に同居……に寳飛ばし……

誘拐された 妙齡の女五名
舟から空罐を投げて 救ひの手を求む

【門司特電】大分縣北海部郡大在村姫野宇吉が去る二十九日同村海岸で紡績の募集員に平假名で『私等女五名は名のない小舟で外國に賣られて行くから助けて下さい警察さま』と認めた紙片がはいつてゐるので、その旨同村駐在所に屆出で各地に手配中のところ右は福岡縣遠賀郡蘆屋木村大田ミサオ（二八）外三名にて同人等は戸畑市明治紡績の女工であつたが六月七日工場を逃げ出し大阪に歸ふ途中何者にか誘拐された形跡が判明したので目下各方面に手配し極力搜査中

三名の怪支那人 わが巡査を撃つ
一巡査は腹部貫通

【撫順九日發電】八日午後九時撫順千金大街巡査派出所勤務武富、若林兩巡査は停車場方面に巡廻中暗闇に怪しき三名の支那人ゐるを發見し誰何したるに矢庭に拳銃を發射し若林巡査は腹部を打ち拔かれ重傷を受け賊はなほも同派出所を襲ひ居合はせたる武富巡査と格闘したが賊は叶はずと見てピストルを亂射逃亡したが內一彈は武富巡査に命中したるもポケットの五十錢銀貨のため負傷を免れた

武裝せる 馬賊團
暴行を逞うし 我守備隊出動

【撫順九日發電】撫順縣小鳳屯部落に八日三十名の軍服を着し步兵銃を所持する馬賊團襲來し强盜放火殘虐等あらゆる暴行をたくましくした急報により我守備隊出動これを驅逐したが詳報は今に不明

借金王の石定に 懲役二年の判決
詐欺破産の點て

【大阪電話】社會の視聽を集めてゐた借金王石井定七の詐欺破産および詐欺事件は大阪地方裁判所で審理中であつたが九日午後一時柴田裁判長から詐欺罪の證據充分でないとの理由で無罪、詐欺破産の點で懲役二年に處すとのいひ渡しあつたが辯護士側は直に控訴の手續きをとつた

期待される『狂想曲』や ベニスの舟唄
今夜公會堂で開催の 同大音樂團演奏會

京城組合教會主催の同志社大學グリークラブおよびマンドリンクラブの音樂大演奏會は十日午後七時半から長谷川町公會堂に開催されるが一行十余名は片桐團長教授に引率され九日午前七時卅五分着列車で入城本社を來訪した、今夜の演奏曲目は細心の注意を以て選擇されたもので第一部の『狂想曲』は巧妙にマンドリンの特性を驅使して居る美しい曲で、男聲四重唱『ベニスの舟唄』は南歐イタリーの美しい旋律を示し本邦人に馴じみ深い曲で『國際曲』は音曲に乏しい事の爲に譜ぜらるゝマンドリンの爲にムニエル氏が畢生の力を絞つた名曲で、ギター獨奏『夕べの想ひ』は技巧と音質のすぐれた感覺を示してをり何れも興味ある番組で好樂家の期待をつないでゐるから定めし盛況を呈するであらう（寫眞は本社樓台にてグリークラブ員及片桐教授）

高級自動車 ハイヤー（時間貸） 驚く程安い タクシー（テークー卅） 京城自動車 電本二七〇一 四四〇四

雨もりの法專 卅五萬圓で新築
當局の同情ある聲明に 大安心の學生達

京城法學專門學校學生大會委員十二名は校舍改築促進のため八日總督府に學務、財務、內務の各局課長を歷訪し陳情文を提出してつぶさに事情を具陳した結果當局者の諒解を得來年度の豫算に同校新築費三十五萬圓を計上する事になつてゐる旨の回答に接したので學生委員も喜んで辭去したがその經過につき學生代表は次ぎの如く語る『當局者の御話は何れも非常な同情をもつてわれ〳〵の希望をふて下さるとのことでしたから私等は大いに喜んでゐます尤も總督府も廳舍の建物を利用されるやうなことを一寸きゝましたが兎角金をかけて買ふ以上はわれ〳〵多年の宿望とする新築を是非實行して頂きたいと思ふのです多分さうなることゝ一同期待してゐます』

塹壕掘鑿中 工兵生埋め
土砂が崩壞して 夜間作業の椿事

【仙臺電話】仙臺工兵第二大隊は八日夜、夜間作業演習を行つたが深さ五メートルの塹壕掘鑿中俄然中腹の土砂崩壞し作業中の兵卒三名生埋となり二名卽死一名は重傷を負ふた

郡廢最初の 犧牲者
殘務整理の疲勞から縊死す

【大阪電話】大阪府豐能郡池田村字木部豐能郡書記下中理三郞（四二）は九日自宅で縊死を遂げた原因は郡廢のため殘務整理に精神疲勞の結果で郡廢最初の犧牲と見られる

アナウンス

去る六日朝野球が西部大會の觀客といふ物々しいやうな宴が▲判檢事辯護士の手によつて料亭花月で開かれたブリキの杯をきて猪千木で鼻をかむ醜の方々も▲今宵は禮服を脫ぎグッと碎けてやらうといふ段取のはずの處宴盛んになると共に『こちらから送致した『盜』を受けぬとは强制處分に附するぞ』等と▲地に落ちる方もあれば酒一滴こぼしてもそりや損害賠償などときびしい論議立てにスッカリ突破と爭を鐵かせ案終つてもなほ不服として第二段の活動に入り▲議論しきりに努めたあげ句やっぱり職業は爭はれぬといふ事になつたとの事

藝者の お中元
贈答品禁止

本町警察署では昨年十二月新町の娼妓等に對する年末年始の贈答品を一切禁止し非常に好評を博したが今回更に各藝妓置屋には中元の贈答品を一切禁止さすべく調べたが頗る時宜に適した事と喜ばれ居る中には多年の慣習上相互の贈答は止むを得ないとて內々に贈答が行はれてゐる模樣である

藤井大將 炎で逝く
十一日海軍葬

【東京電話】昨秋來氣管支炎の爲め東京府下上駒谷の自邸に療養中の正三位勳一等功三級海軍大將藤井較一氏は腦炎を併發し八日午後五時逝去した、藤井大將は岡山縣出身、海軍々令部次長、佐世保鎭守府司令長官第一艦隊司令長官、横須賀鎭守府司令長官を歷任した、來る十一日築地水交社にて海軍葬執行のはず

儲かつて賣行の良い
友仙モスリン 有切二百尺で 金拾圓
御承知の通りシワヨラズ洗つてハゲヌ特長のある別製友禪モスリンの有切れ一丈以上一丈五六尺物を取合せ二百尺を一組として入金十圓で何種出來…
東京山切販賣所

蚤の眼・鷹の眼・鋭い眼で探し ても、さすが一點の、あらもない バリカンの王樣
創業卅年 七吋用 五拾錢 …
東京上野廣小路 伊藤萬藏商店

宇治新茶品揃
茶問屋 雄谷本店

肺病全治御禮
昨年秋大喀血を致しましてより今年になりましてもそれがやまず毎日血を見て居りまして…
和歌山市北新五丁目 棚橋ヨネ（卅九歲）

安眠保全器出現◎ 專賣特許 最新發明 のみとり器
特約店大募集 愛知縣小牧町 安藤淺吉商店

アストマトール 喘息 祛痰 新藥
滿洲醫科大學藥物學教授 醫學博士 久保田晴光先生發見
容量價格 五〇瓦 一圓〇〇／一〇〇瓦 一圓八〇／二五〇瓦 三圓五〇／四五〇瓦 六圓〇〇
製造元 奉天 滿洲製藥所 發賣元 大阪 鶴原藥品商會
代理店 大阪 … 門司 …
全國有名藥店に販賣せり

京城府西小門町 田中丸病院
內科 外科 X線科 院長 田中丸醫學士 副院長 河 醫專 主任 佐久間技師

子宮病血の道さリウマチスに 神仙湯

中元大賣出
商品切手 期節向嗜好品 豐富準備
市內は勿論下記全國大都市への御贈答品は無料且迅速に御屆申上ます
京城 明治屋支店
本支店所在地 横濱 仙臺 東京銀座及丸ノ內 大阪 京都 名古屋 金澤 神戶 門司 福岡 京城

家庭常備 消毒藥 後藤デシン
防蠅防疫デー 蠅の征伐、蛆の滅殺 効力偉大のゴトーデシンで互に消毒致しませう
一、五十倍に稀めて御使ひ下さい
二、德用石油罐入（四十ポンド入）もあります
三、說明書無料呈す
四、神戶 株式會社後藤デシン本舖へ

愛別の十字路

山中峯太郎作 細木原青起畫

【八六】

不安に慄へて

「まあ！ きれいなお花。チュウリップでございますわね。何かにさして、こちらへ持つてきておきませうか。」
控へ室へ喜代子が余儀なく持つて行つてゐた花たばを、看護婦がまた病室へ持つてきた。
「あつちへ置いて下さい！ それから、小山田さん！」
と、邦彦の口調の強さに、看護婦は立ちすくんだ。
「母はどこにゐます？」
「はい、廊下の洗面所にいらつしやいましたが。」
「母がきたら、失禮ですが、少し話があるから、あなたは、二十分ばかり遠慮して下さい。」
「承知いたしました。」
彼女は唇をゆがめた。――この患者さんは、かなりの氣むつかしやだわ。やぼてんだわ！ と、花たばをさげたまゝ、彼女は默つて控へ室の方へ、すたくと出て行つた。
それと入れ代るやうに、喜代子が、廊下のドアを押して現れた。
「お話がございますさうですから、わたくし、ちよつと入浴してまゐります。」
看護婦は、すらりと廊下へ出て行つた。
病室へ入つてきた喜代子は、
「何なの？ 話つて？ お前、また、今の人を、おこらしてしまつたのぢやないかい？ つんくして出て行つた樣だよ。」
「そんな事は、どうでもいゝ。お母さんは、すぐに今から歸るんですか？」
「さうだよ。宇佐美さんの御用談までに歸らないと、ぐづくしてゐては、いけないからね。」
「さうですか。僕は今まで考へてみたんだが、……」
「何をなの？ あんまり物を考へては、いけないだらうがね。」
「いや、さつきの話です。」
「澄子さんのことかい？」
「さうです！」
「それは、お前もう、お斷りすることに、きまつてゐるぢやないか！」
――いふまでもない事を、今更何にいふのは？ と、喜代子は、仰むけになつてゐる邦彦の蒼い顔を まばたきしながら見つめた。
「いや、僕は、何もきまつちやゐない！……」
「え？……きまつてゐないつて……？」
喜代子は、うしろの椅子に、腰をおろすと、ありくと急に緊張しながら、
「では、何かい？ 一體、どうしようといふの？」
と、瞳をかゞめた母を見つめながら邦彦は、はつきりと答へた。
「僕は、自分から斷つても、澄子さんを、僕の妻に貰ひたいんです！」
「……お前、邦彦、そんな事をいつて、……いゝえ、お母さんが承知しません。お母さんが、お前のお父さんに、……お位牌に、それでは顔むけができません。」
喜代子は眞劍になつて、否みそのものゝ化身でもあるかの樣に、顔を横に振つた。
「……」
邦彦は苦るしげに眉をしかめた。
「この事ばかりは いけません！ どうしても、いけません！ どうしても！」
と、喜代子はなほもくりかへした。
「然し、僕が、すべてを知つて許す以上は、……」
「いゝえ、許すも許さないも、いちどよごれたものは、もう、なほりはしない。そんな事を今更、どうして許せます？ お前は、許すなどいつても、長い生涯の間には、それが、どうしても邪魔になつて、決して聞く行くものではないんです。お前は然し、何といふ、ばかげた事を、……下等な人間がいふ樣なことを。」
と、いひさして、喜代子は、なさけなさに、いきなり涙をこぼしながら、
「それでは、私は歸りません。わたしの代りに、澄子さんに斷つてもらひます。もうあの人とは、お前が話をしても、私は……」
不安にふるへて、喜代子は、おどくと、邦彦を見まもつた。

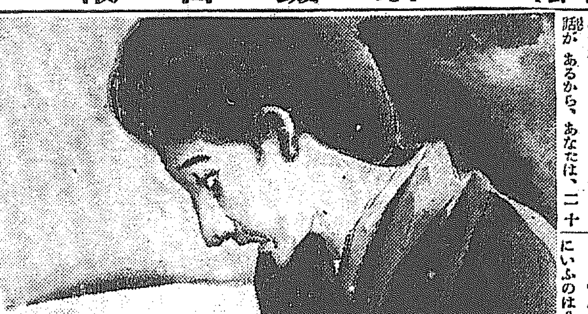

京染はみのや一等

特製美味 ドーナツ 賣出し 橘屋 本町・南山町

學藝界

◇半島美術展覽會 八月一日より同二十二日まで馬山高女校内で開く出品は東洋畫（四君子を含む）と洋畫、出品申込は七月十五日搬入は同十五日より二十九日まで。事務所は馬山本町五丁目南鮮日報社。
◇東西大家新作繪畫展 東京三越呉服店ギャラリーで開催。十三日まで。
◇朝鮮語 鮮語研究を目的とする月刊誌。伊藤韶堂氏が主幹。一部四十一錢、京城大漢門前朝鮮語研究會發行。
◇運の實吟社 十日午後七時より市外阿峴里八五村田晩峰氏方で開く。宿題絹糸草五句。
◇巖谷小波氏 滿洲の講演旅行を終へ八日京城通過歸東。
◇君島夜詩子氏（歌人）石垣氏の媒介で遠山清氏に嫁いだ。二十四歳
◇池田義朗氏（俳人）一句。

滿洲雜詠
高粱の播種せし畑ばかりかな

京日短歌

尾上柴舟選

題『旗』――（三）――

◇京城 横矢 水車
旗早く立てたり近所未だ立てず嬲きほこりを子と感じたり

◇京城 須志田春子
たまさかの旗日をひとりこもり居て春の陽をあびときものをしつ

◇京城 宮川 中谷 露人
白きもの好まずありけり幼な時降參旗が白なる故に

◇京城 居田 環
めぐりあふ今日の日ごとに旗なりと旗かはずして三年はたちぬ

◇釜山 平山しげる
おほらかにへさきまはると見えし船旗を上げつゝ港出でゆく

◇黒山舘 松島 獸花
五月風をどらせやまずわれいくど立てなほしけむ日の旗の竿

◇京城 角田 芳子
草かごを頭に鮮娘日の丸の旗ひるがへる家に入りにけり

枯野夏行吟（其二）

京城枯野句會

人の背子が泣きゐたる祭哉 黎光
祭提灯ひそと灯せる庵かな 黄耳
草に沈む家の祭の姿かな 柯子
移民村それ始めての祭とて 左人
祭提灯ともり農家明り哉 寶柿
鉾稚子の花笠雨ぽつりく 孤岳
夜空の鶴明りや里祭 公鳳
木下闇木零地に強くあり 露蔭
斑猫の人待顔や木下闇 日想子
宵の人の出盛る祭露店など 亘明
片寄りて飛石二つ木下闇 蛤陽
下闇に深く入りたる池水哉 宏堂

定州俳句會（七、四）

窟内やみ佛おはし苔の花 銀城
登山や岩に跨り男女共 骨山
そゝりたつ雨の城壁苔の花 鼎耳
掛外や登山戻りの父の齷 蟲泉
黴齣も失節太りちぎれとび 暇人

登山人見知らぬ乍ら語り合ふ 玄城
アカシヤの中に句碑雲の峰 露花
書齋人折々團扇あふぎけり 隣水
登山隊大岩ケ根を廻りけり 虎村
岩雫落つるあたりや苔の花 松風
夏雲や次々のして翻魚物 閑香女
矢車草群り咲くや雲の峰 我瑞子
井戸柩水含みきて苔の花 すゞタ

涼み會して

金泉汀岡報

虫搦てば草に螢飛ぶ星涼し 砂村
安着や灯る埠頭の星涼し 南汀
街を抜け通る線路や星涼し 柊宵
橋上に寝る鮮人や星涼し 古都女
星涼し舟の妓聲洛としけり 幽汀

新しい出版物

青蘿發句集……◇ 戸田 皷竹著
寬政の俳人栗木靑蘿の作句春夏秋冬雜約六百に追善句集水の月その他をおさめたもので古俳書を飜刻した和露文庫の第三編である皷竹氏の註解丁寧精致をきはめ卷末靑蘿の事蹟もまた古俳人研究者の再讀に値すべく高沙貞武雄の青蘿肖像も珍らしい。なつめや主人の親切並に解註者の勞を多とする（一圓賜十錢神戸市上筒井通七丁目なつめ屋書店内和露文庫刊行會發行）
◇生蕃の話（田上忠之著）生蕃は如何にして善導すべきかを知らんとする人々のため生蕃の生活や宗教習慣道德傳說迷信その他を詳かにしてゐる（二十五錢臺灣新竹州新竹街生蕃の話刊行所發行）
◇實業之日本（七月特大號）『處世職術號』と題し處世の大道出世の要諦につき、各方面一流名士の活教訓及び其の體驗記事を滿載してゐる。何人も必ず一讀すべき『新處世讀本』といつていゝ（六十錢東京京橋實業之日本社）
◇經濟資料（一二の六）滿鐵を中心とする外交……一國東京麹町區永樂町一丁目滿鐵本社經濟調査局
▲郊外（團扇號）政治文藝雜誌…三十錢東京市外瀧野川町西ケ原其社▲青杉（七月）短歌研究雜誌…三十錢東京府下千住町中組其社▲酒醬油世界（七月）三十錢東京市外巣鴨町其社▲電氣之友（七月）本號八十錢東京京橋區南金六町其社▲向上の青年（八月）二十錢東京丸ビル三階帝國文化協會▲中央佛教（七月）三十五錢東京牛込區矢來町其社▲カトリツク（七月）二十錢東京四谷區箪笥町公教青年會▲建築の普及（七月）五十錢東京四谷區永住町帝國工業教育會▲精神（七月）十八錢東京市外佐々木山谷一〇八其社▲共存（七月）二十五錢東京市外大久保百人町新日本協會▲自治公論（七月）五十錢東京京橋區南傳馬町三丁目其社▲學働時報（六月）非賣品東京內務省社會局勞働部

讀者らん

▲營利を目的とせざる共和會館で營利を目的とする市中藥店で廿五錢でうつてゐるイマズ蠅取粉を廿錢でうつてゐるのは如何（聞いてあきれる生）▲南洋行手續きおよび案内を御存じの御方は教へて下さい（迷里御尋ね生）△大阪北區西野田玉川町四の九五露禰日報社發行の海外渡航案内を御覧なさい（係）▲今夏水泳術を指導下さる方なきや又水泳學校はありませんか（廿一の河童）▲市內でサツピツの骨董をかく所はないでせうか（百洞一一前田園）▲C館を愛するお方よ御投書有難いいよく七月一日よりマキノ映畫を上映することになりました後援會も近日復活するはずです御入會をなほ洋畫も大フォクス社と契約致しまして御期待に添ふつもりです（中央館）▲メイワク生よ電車賃は釣錢のないうに準備してお乘なさい總て買物等した場合も釣錢を貰ふといふ事は余り名譽とする程の事もありません（水里生）

經濟欄

[illegible]

群山 一番八月末三七圓四〇より四五▲二番八月末七圓五三▲三番八月末七圓五〇

大邱 [illegible]

京取市況（九日後場）

引跡變すら

後場は大阪の十押しに小安く止め [illegible]

川ウリ金秀、有田、洪柱カイ百枚▲鋪新成冑、正崎ウリ、新田カイ九十枚▲大新新田市川ウリ市川大林、南カイ三百枚

▲後場手口▲京取、田中、古川ウリ、南、新田、成濟、洪柱カイ七十枚▲大新南、新田、田道ウリ、新田、成濟カイ二百八十枚▲仁頭、新田 [illegible]

短期喫合尻

▲大新賣方古川二〇〇、金秀二〇、南四一四〇、外四店▲同買方 [illegible]

〇〇（限二、七四〇外二店代引一、八二〇▲同買方有田一五〇、白井六〇、四三〇、正崎三一、田中一、三六〇、成濟二八〇田道一、九五〇 [illegible]

七〇（大引）▲鎮新一五四八〇（寄）五〇 五〇（大引）一〇 一〇 一〇 東新一八〇九〇（寄）[illegible]

大阪短期引跡（九日後場）

六五四〇（寄）九〇 七〇 七〇 [illegible]

關大劍道部 遠征軍日程

七時京城驛着列車にて入城十五、六兩日京城警察部主催の [illegible] における會 [illegible]
京城驛着直ちに下仁川にて稽古をなし廿二日 [illegible]

百圓進呈

商會の痳病藥主藥は治痳劑さし、黴毒藥主藥は黴毒内服藥として、醫藥學上最有効と確定し
歐米醫科大學病院
帝國醫科大學病院
等にて實提配劑せらる。尙内務省衛生試驗所の封緘せる優良藥を配劑せる事を保證す。若し前述の證言に違へる事を發見せる時は分析料百圓進呈す

りん病 請合藥

痳病が女に傳染すれば、子宮病や、ヒステリーや、不姙症等に陥る。實に恐るべき病氣である。
男子の痳病を完全に治療せざれば、〇起不能さなり、妻を娶つても交〇が完全に出來ない樣になり。
進んでは子寶を得られないのは勿論、腎臟炎其他尿毒症等にて、遂に一命を失はねばならぬ

痳病の診斷法

健全なる者の小便は、清酒の樣に塵も濁りも無い透明なものである、然るに痳病になると小便をコツプに取つて見ると痳糸や膿球や溷濁のある事が、素人目でも能く判る。

藥効の立證法

大學病院の處方でも、大家博士の洗滌でも注射でも、痳糸、膿球、溷濁が無くならければ、藥効が無いと言うても宜い。
商會の藥を服めば服薬の翌日より、痳糸や膿球や、溷濁が日に見えて減少する。
これが大家博士の證明よりも藥の有効なる立派な證據である

ばい毒 請合藥

よこねは切らずに、かんそ其他梅毒に原因せる病氣ならば、服藥直に効果顯はる
あらゆる治療をなすも効なき患者は、一度專賣所にて相談あれ。

製劑責任者 有田音松
發賣元 大阪心齋橋南詰南 東京日本橋通四 有田ドラッグ商會

にせドラッグあり
有田ドラッグにて有田音松鑑製をお買取あれ

◎朝鮮專賣所
京城 南大門通三 黄金町 鐘路十字街 龍山練兵町
浦項本町 甘浦港 釜山辨天町 馬山京町三
仁川宮町二 慶南統營面 太田春日町一 兼二浦本町 群山東榮町 鎭南浦三和町 全州高砂町 平壤郵便局前 光州本町 新義州常盤町 木浦榮町 元山本町二 麗水港 咸興本町二 大邱弓町 羅南生駒町

夜具入れは時代に最も非常火災の時上等夜具保存に是非無くてはならぬ最も便利な極めて安價な經濟的文化夜具入れ

文化夜具入

	三枚入	四枚入	五枚入
生ズック上	四圓五十錢	五圓五十錢	
茶帆布上	七圓五十錢	八圓五十錢	九圓五十錢
茶帆布特	八圓五十錢	九圓五十錢	十圓五十錢

（外に三本締革附あり締革付きの分は各々一圓上り）
（地方の御注文は代金引替にて送ります）

鞄製造販賣 京城本町一丁目 高木鞄店 電話本局二一三四・二一五四番

諸機械設計製作・各種印刷機修理並ニ各種改造・醫療理化學器械・內裝飾金具類及ビ鍍金鍍色塗一式其ノ他一般工業……

京城本町二丁目五十三番地
開正舍工作所
商業銀行本町支店裏角
電話本局三二二九番

大田名物 リンゴカステラ 忠南大田 中田堂

エツキス光線專門科增設
イケタ内小兒科病院
（兒童保健相談所）
京城三越呉服店前へ入る南山町一丁目
院長 池田季雄
電話 病室二三四四 自宅三四〇番

醇良清酒

キクマツ
品質本位
松岡酒造場
京城出張所 電話本局二四五五番

最上醤油
鎭南浦
合資會社 柳原釀造所
電話一四三番

成功の秘訣は頭腦を愛するにあり◆智能に依らずんば成功の道なし◆頭のボンヤリした時◆頭のクシヤクシヤする時◆頭の重い時無理に事務に挑るは愚の極なり◆そんな時こそ醫學博士森田資孝先生推奬の頭痛偉効藥◆帽子印の
ノーシン
を一ぷくのんで二三分間休憩し忽ち頭腦の爽快さなるを待つて再び活動されんことを熱誠以て勸告す

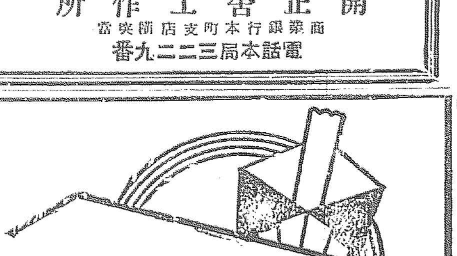

明治の菓子
氣のきいた贈答品として
―常に好評ある―
キングドロップス
キングビスケット
アポロビスケット
アロルートビスケット
リボンキャラメル
ゼリビンズ
明治製菓株式會社

サッポロビール

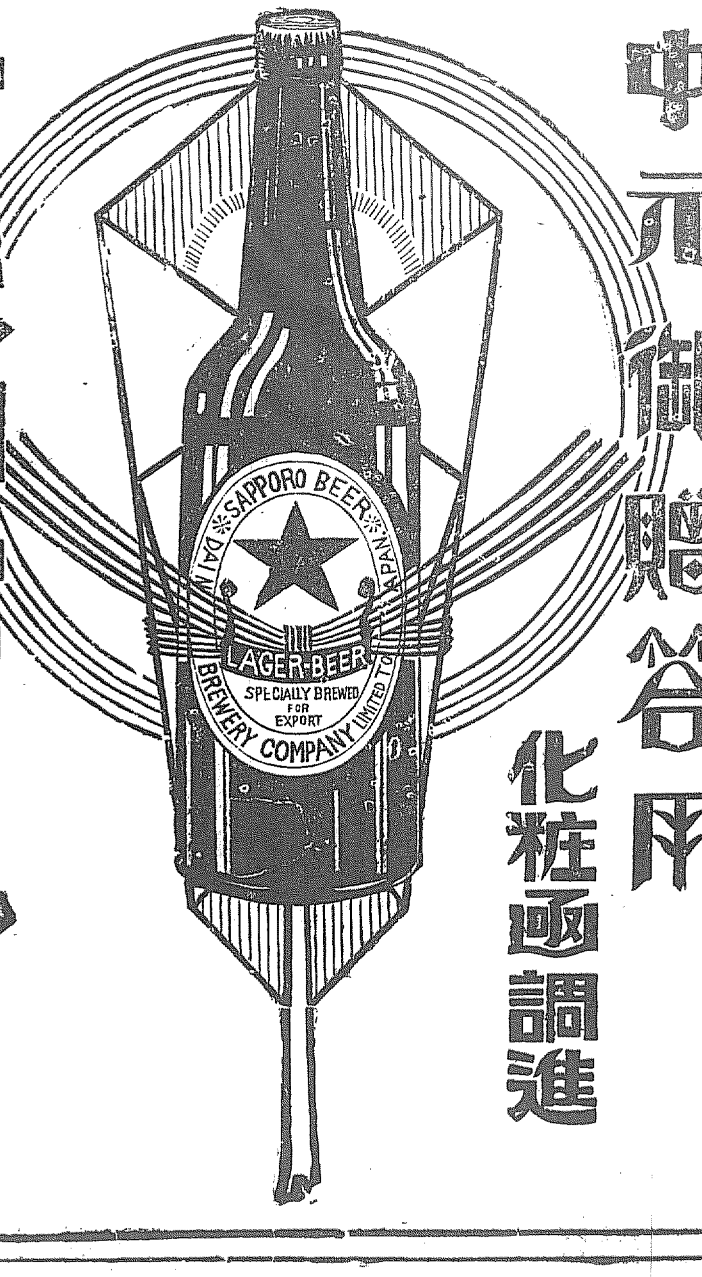

中元御贈答用
化粧函調進

京城日報 夕刊
發行所 京城太平通一丁目 合資會社京城日報社

白井哲夫氏の畫策

【東京電報】寺內內閣倒壞以來普選實施を目標として政界に暗躍を絕つた白井哲夫氏は昨今政本兩黨の提携乃至は合同に伊東巳代治伯を出馬せしめ [illegible] 政友會內閣の存在を難じ [illegible] むを得ざるの安定に過ぎずして內治外交共に萎微退嬰、國家の興隆は期すべからず第五十一議會は憲本妥協に依り通過し得たる [illegible] を組織するもこれ又同樣なるを免かれず我政局は將來依然不安定を持續すべきものと見る外なしこの狀況を展開し政局の安 [illegible] これが政界安定の第一義なりとして伊東伯をかつぎ出したもので [illegible] く表面化ならうとしてゐる

【北京八日發電】八日の閣議で左の諸件を可決した

一、關稅會議代表補充の第一步として關稅會議章程を改修する事

一、王正廷の關稅會議副會長辭職許 [illegible]

內務總長就任

【北京八日發電】內務總長張國淦氏は八日就任した

[illegible] 關する小幹事會の成案を議題とし [illegible] 一、官吏の優遇に關する [illegible] 經につき小幹事會成案を承認した

伊澤氏發熱 上京を延期

[illegible] 所今朝體溫卅七度二分となり醫師の勸告にて上京は見合せとなつた

【天津八日發電】[illegible] 南口攻擊は七日にてほぼ終了した、その結果奉天軍は南口に全主力を [illegible] する戰爭的作戰で戰爭はいよ〳〵本格的となつて來た

單獨で日本は再開を主張せぬ
關稅會議の對策について 日置全權に訓電

【東京電報】支那關稅會議が一時打切となるや支那政府はにはかに狼狽し關稅會議の再開を策し殊に日本に對しては當初より絕大なる好意を與へられたことに鑑み具體的努力を懇請して居るが帝國政府もこの際對策決定のため外務省をして關稅會議の結果左の如き意味の訓電を日置全權に發した。

我國としては支那が外交總長若しくは政府委員を至急任命し再開を要求すると共に關係列國に率先して會議再開を主張する如き態度を執らず此點につきては充分列國と強調を保ち行動すべし

なほ右の如く再開問題に對しては日本も列國と協調するの結果、支那側の運動は到底見込なき模樣で居るあるしかして後日會議再開されたる場合の帝國政府の方針は從來と何等變る所なく既定の主張に向ひ邁進するはず

四省の打合せ會 外相から事態報告

【東京電報】支那關稅會議打合せ會は八日午後三時半より外相官邸に開催、外相以下外務、大藏、商工、農林各省次官關係局長出淵木村アジア局長より三日の全權會議においてコシミュニケーを出すに致つた經過につき詳細なる報告をなしついで外相より關稅會議は斷じて打切つた譯でなく時機さへ來れば直に從來の會議に連續して再開する樣になつてゐる事態を說明する處あり五時散會した

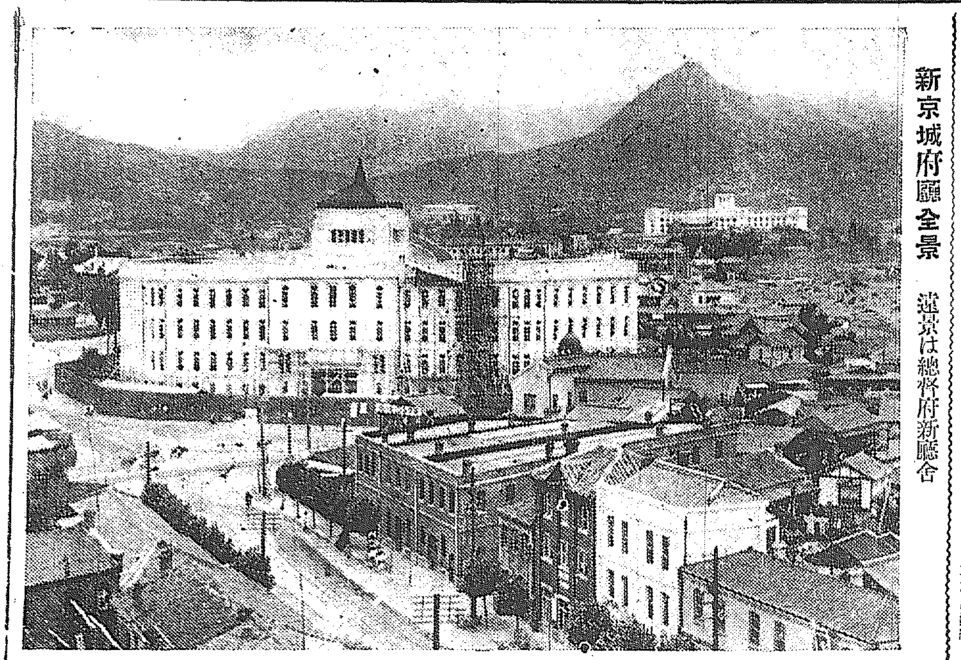

新京城府廳全景 遠景は總督府新廳舍

外相の招電で全權歸朝 日置佐分利兩氏奉天經由で

【北京八日發電】日置全權と佐分利局長は七日夜外相からの急電に接し十五日北京發歸朝するに決した、日置氏は十日から大連星ケ浦に避暑すべく準備してゐたが急に豫定を變更して十五日佐分利氏と便船で大連に行き陸路奉天經由歸國すると

勞農領事館を釜山にも設けたい
日本の記者は大好きだとコツプ大使釜山から北行

【釜山特電】賜暇三ケ月を利用して歸國の途にある勞農露國駐日大使コツプ氏はウオルフ祕書官を伴ひ九日朝釜山を通過北行した鼈甲縁の眼鏡と袖のソフイヤーのマークを胸に光らせたコツプ大使は始終ニコ〳〵しながら快活に『日本の新聞記者は快活で敏捷で私の印象に殘る最も感じのいゝ一つです』などとお世辭たつぷりシガーを吹かしながら語る

東支鐵道問題の三國交涉は何うも旨く捗らないので嫌になりますが今度政府側で互に交涉を繼續して居ますから何れ纏るだらうが唯時機の問題です、釜山莫斯科の直通列車の實施は此の場合一日も早く開通するやう努力中の處です、又釜山に露國領事館設置は日本外務省に公文で折衝中ですから遠からず何れかに決定するでせうが之れは是非實現させたいと思ひます、朝鮮では京城と浦潮とだけで釜山が幾された問題となつて居るばかりです濱松の樂器爭議に勞農政府が後援をした等は全く迷惑至極ですストライキが長延いた爲めの假說に過ぎないと思ひます、又露西亞が新聞社に三千圓を出して爭議煽動の記事を書かせた等といふ事も絕對に無いと云ふ事を聲明したいです日本に於ける各地の爭議に露西亞が全然關係の無い事は幣原外相がよく御存知です

と聲明大いに努めて私の歸國は斯樣な譯でこの十一月には再び釜山を通りますから又その時にお目にかゝりましようとかたい握手を交して別れそのまゝ北行した

病氣で市長の就任のびる
ぼつ〳〵こぢれ氣味な伊澤多喜男氏の去就

【東京電報】伊澤總督は東京市長就任を內諾しながら妙な風がこぢれて今なほ熱海に靜養してゐるが九日は入澤博士が熱海へ往診し博士の診斷で上京にたへるや否やを診斷した結果何とか方法が決定するはずである、若しなほ當分靜養を要するといふやうなことになれば市長就任問題は一寸面倒になる譯でこの場合を想像して各方面にこの如き觀測が行はれてゐる

一、當分激務に耐へぬとせば市長就任を斷る外はあるまい、しかしその場合は總督をも辭せねばならぬかも知れない

一、當分靜養すればよいと云ふ場合は伊澤氏は熱海に居るまゝで總督辭任の手續きを採り次で市長就任の手續きを完了することとなろうがたゞ困難なのは伊澤氏の就任と共に岡田現市長代理は辭任し新助役の推薦を始め市會召集等を市長不在のまゝ行ふは困難なるも窮策として市長は熱海にあるまゝで事務管掌を置き之れに依り助役の推薦市會の召集をなす外はない

しかして伊澤氏も政府筋もひとしく總督自身が上京して手續きをとり就任後熱海に轉地するを可としてゐる模樣であるが何れにしても入澤博士の往診は相當の注意をもつてみられてゐる

積極的施設には增稅止むを得ず 憲政會全國に宣傳

【東京電報】憲政會は八日本部に總務會を開き若槻首相の意嚮である積極的施設の爲には增稅又やむを得ずとの意見に基づき協議の結果十日本部に總務會幹部會若槻總裁の意見を全國民に宣傳する方針を決定し正午濱口內相を官邸に訪問更に協議の上本部に幹部會を開くに決定した

朝鮮鐵道網期成會 發會式擧行
十二日帝國ホテルで

【東京電報】第五十一議會で貴族院は全會一致朝鮮鐵道網完成の建議案を可決し、いよ〳〵今回その實行運動に入ることとなつたが特に朝鮮鐵道の四大綱目たる關稅の徹廢と產米增殖計畫の確立と共に一層その氣運を促進して建設される鐵道網の完成と水產業に進涉の急遽に鑑し鐵道を眞つ先とするに決し阪谷男の斡旋で關東協會長の國澤新兵衛氏等と計り更に朝鮮を代表して入京せる湯淺京城商議所會頭も加はり來たる十二日帝國ホテルで朝鮮鐵道網期成會の發會式を擧ぐるの段取りとなつたものでその趣旨は農業の振興、食糧問題の解決、水產業の開發、棉花の栽培、水產事業の經營、林產事業の鑛業特に金礦の發展、社會政策、政治政策、國防計畫等の見地より朝鮮の富源開發には何うしても鐵道網の完成を要するとするもので現在朝鮮鐵道の官線は千三百七十哩の外二千百哩私線四百六十四哩の外四百七十哩を新設せんとするもので各朝鮮線は總延長四千四百餘哩にてこの工費總額約五億五千餘萬圓は全部公債に仰ぐ計畫にて同計畫は十八年繼續事業とする豫定にて右計畫實現の上は現在朝鮮の一ケ年の產業約十七億が少くとも三十五億に達し公債償還容易とされてゐる

あすは金環蝕
午前六時十分から約一時間

【仁川電話】十日は天文學上珍しい金環蝕といふ日蝕が現れる金環蝕は太陽と月が一緒に重なり合つて丁度月に金の輪をかけたやうになる朝鮮では午前六時十分から右下より缺け初め同四十分金環蝕を呈し漸次又缺けて同七時十三分に終るのである、天候さへよければ朝鮮からでも見られるが一番よく見られるのは太平洋ハワイの北方および瀨洋諸島附近である

今秋九月京城で山林會大會
內地から約八百名參加して全鮮の山林を視察

本年度から朝鮮の林政統一を期するため過般山林部の實現を見るに至つたが、これを機會として今秋十月三、四兩日京城で第卅六回目の大日本山林會を開催することとなつた、出席者は內地方面より約七八百名、鮮內方面より約千名合計二千名近くの人が朝鮮に集合することゝなつて居るが大會および視察旅行は朝鮮山林會が主となつて盡力することゝなつて居る。然しながら總督府としては全國の山林の權威が集合して山林に對する調査研究を行ふといふことになつて居るので參會者に對しては充分の滿足を與ふる意味において、各種の方面に渉り出來うるだけの觀察方法をなすことになつて居る此の大會は朝鮮の山林行政に對して寄與するところが多からうと一般にも期待されて居るが一行は九月二十八日釜山上陸、十月十四日まで朝鮮各地を視察するはずでその日程は左の如くである

朝鮮山林會長 有賀光豐
副會長山林部長 園田寬
委員長林業試驗場長 戶澤又次郎
同 男爵 韓昌洙
同 幹事林務課長 竹內健郎
同 林產課長 後藤眞賀
同 造林課長 木谷重榮

▲九月廿八日釜山水道水源林し大邱泊▲同廿九日慶北村產物共進會物產陳列館し群山宿泊▲同三十日不二興業干拓地群山港木浦宿泊▲十月一日棉花試驗場、全州宿泊▲同二日大田市內─大田宿泊▲同三日大會第一日▲同四日大會第二日▲同五日京城市內朝鮮神宮、昌德宮、南山國有林、林業試驗場▲同六日長山串李王家森林水原勸業模範場、水原高農、林業試驗場▲同七日京元沿線林野狀況─元山泊▲同八日旅行『萬物相方面』─溫井里泊▲同九日九龍淵十日同上─船中▲同十一日元山市內─京城泊▲同十二日大日本製糖、平壤泊▲同十三日箕子陵牡丹臺─新義州▲製材料貯木場、營林廠等解散

奉天軍に總攻擊令 八日發せらる

【天津八日發電】全線にわたる總攻擊令が八日發せられ龍敵討令褚玉璞は八日午前十時戰線に急行した

司法官會議 第三日の審議

司法官會議第三日たる九日は引續き本府第二會議室で松寺法務局長統裁の下に開催、午前中は各法院長と松寺法務局長の會見ありそれ〴〵意見を述べ午後は檢事局監督官會議に入つて午後四時第三日目を終了、夜間は法務局長招待宴に臨席したが、十日も引續き開催さるゝはずである

郵便年金令 一兩日中公布

【東京電報】中產階級の老後の生活を安定せしむるため十月一日より實施さるゝ郵便年金制度は一種の官營養老年金であるがその年金法の勅令案たる郵便年金令は九日の閣議に附議決定直に裁可を仰ぎ一兩日中に公布するに決した

定例局長會議

總督府では九日午後零時半から定例局長會議を開催總督、總監以下在任局長列席諸般の行政につき打合せをした。

議會復活 議長には吳氏の呼聲たかし

【北京八日發電】顧院議員は議會の閉散と同時に議會開會を計劃してゐる、即ち集會舉行後、休會の形式をとり議員の改選をその期間に行はんとするもので議長には吳景濂の呼び聲が高い

湯淺總監 今夜發北鮮へ

湯淺政務總監は小河秘書官、田中通譯官その他を隨同九日午後十時五十分發列車で北鮮視察の途につく。因に旅行中淸津防波堤地鎭祭、並に雄基築港起工式に臨席するはずでそれより間島龍井村をも視察し來る廿二日夜歸城の豫定である

辭令 【七日附】

內務局長 生田淸三郎 咸鏡北道へ出張を命ず
法務局長 松寺竹雄 咸南咸北管內及間島へ出張を命ず
總督府技師 武居重次郎 歐米各國へ出張を命ず

人事消息

▲チヨンソン博士 八日奉天へ
▲坂東日本航空支配人▲鹽田金澤大教授 八日夜入城朝鮮ホテルへ
▲富山藥學專門學校生徒二十四名 八日入城
▲古川西江鐵路事務所長 九日夜京城通過東上
▲田町九大教授 九日入城十日湖南地方へ
▲コツプ露國駐日大使 九日午後十時京城通過北行
▲カヴアレフ(ロシヤピアニスト) 十日朝入城朝鮮ホテルへ
▲小河秘書官▲田中通譯官 九日政務總監へ隨行北鮮へ
▲福島行健氏(京畿警察部長) 十一日北鮮へ
▲生田內務局長 十一日北鮮へ
▲萩平氏(同元監查役)北川與平氏、櫻井兵五郎氏 十一日夜入城朝鮮ホテルへ
▲池田殖產局長 松本水產課長 十日朝仁川へ
▲山本府協議室事務官 十三日出發西鮮各地方視察
▲綾田東拓土地改良部技師長 廿日通義東拓社宅に移轉の豫定
▲赤岡軍司令官 八日開谷へ
▲安田四十旅團長 八日開任
▲福島高商鮮滿見學團八名 十二日入城
▲東京武藏高等學校鮮滿見學團十四名 十一日入城
▲中央大學鮮滿見學團八十名 十二日入城
▲石本貢海▲佐伯忠南▲神尾全南▲村山慶南▲河野江原▲鹿野咸南各警察部長九日退城

對山錄

支那交通部は驟通、およびタス特派員よりその打電振をはく奪した。不所存も甚だしい。」

◇と、今夜朝鮮通過のコツプ大使は釜山で語る、日本の新聞記者の機敏さは驚嘆の外ないと。これをお世辭と見て蒸溜したつて何かゞ殘る。殘つたものをけづつて交通部とやらに飮ませてやりたい。」

◇永町院長、事能監督に大わらはしかもどうやら物になりさう。事能といへば事態、絕對である次善をゆるさず。」

◇行政部があらかじめ、どうぞ御手やはらかに、よし心得たとなれば不適なる錢にならう。」

◇何にしても會計上の大革命、行政部も破滅のたゞより今にむくゐて目を白黒。物にならずとも駄目は提案者にあがらねばならぬ。」

◇裏婆六、味をやつちよるわい。大臣も病氣、擬闕市長も病氣。三木大藏參與官、ママよオレがなるゾ、とねごとをいふた。」

◇記憶し置くべきもの、『六月末國債總額、五十一億一千六百萬圓』

あすの天氣 (十日)

高氣壓は本邦から朝鮮にひろがつてゐるから明日はあまり變らないだらう

豫報は 晴後曇

溫度			
九日正午	二八、三	(華)	八二、九
八日最高	三一、二	(華)	八八、二

亂闘地獄 【七四】
菊池曉汀作 小寺耕嶺畫

亂闘の巻 (三)

思君太夫の心の屆たく、それをひし隱されゝば、隱されるだけ近藤勇はいよ〳〵おちのうを增して行くばかりであつた。それから二三日して、仲居のお時に、『お時、お前に聞けば判るであらう、思君太夫の心の底、打ち明けて聞かして見、お前が知らぬとはいふはずはない』お時は、きつと近藤からから聞かれるものと思つて居た。お時が覺悟してから、氣をもんで居たのは、この事であつた。お時はやつと思ひ切つて、心をきめて、はつむ思を押へ、ほてる顏に近藤を見迎へた『どうせ一度は申上げいでは濟みますまい、かくされてはかへつてお氣にかゝらうといふもの、だがしかし、決して〳〵お腹立さぬ樣この時からくれ〴〵もお頼み申して置きます』といつて、お時はいひにくさうにして、語り出した。それはからである。

東洞院の六角下る所に、寧公人、間屋丸總の一人息子蜜太郎といふのがあつた。父親は二年前蜜太郎が二十歲の年になき人の數に入つたが、父親の一周忌も無事に濟ました頃には、四條磧の川涼みが賑ふ頃となつた。ある晩蜜太郎は磧の涼みをあるいて居ると、淺い流れに置いてある茶店の床九から大きな聲で呼ぶ者があつた。聲洞の灯に透して見ると、それは子供の時分からの二人の友達であつた。この二人の友達は拒む蜜太郎の手を取るやうにして、とう〳〵祇園町の行きつけのお茶屋へ連込んだ今まで世間見ずの溫順しい蜜太郎の目にも、藝子は美しく、舞子は可愛く映じた。その晩茶屋を出たのは、可なりに更けて居た。東洞院の家へ歸ると家內はもう寢しづまつてゐた。蜜太郎はこつそりと潛戶をあけて入つたが、今まで夜更しをした事のない彼には、何となく氣がかされさうで、足音を忍ばせて自分の部屋へ靜かに入つたと母親の部屋の前を通る時に、彼は世にもいまはしいあるものを見た。どこかに輕薄なところがあつて、いやに人の氣に食ひ入らうとする二番番頭の久吉は、蜜太郎のやさしい心にもこゝろよく受け入れる事の出來ない程常々から厭やな男であつた。もとより母親から仕掛た戀でないことは彼にもよく分つてゐた。久吉の甘い口先にとあやかされてもまくそのわなにかゝつた母親を非常に氣の毒に思つた。こんな事があつてから蜜太郎は生れ變つたやうに家を明けるやうになつた。初めの內こそは少々の遊びは本人の氣晴らしにもなつてよからうと氣にもしなかつた母親もこの頃では心配してひそかに意見がましいこともいふことがあつたが、そんなことのあつた時には殊更に歸つて來なかつた。蜜太郎が島原へ足を踏み入れるやうになつたのもその頃で、友達と一緒に角屋へ初めて行つた時、敵娼として出たのは思君太夫であつた。彼の育ちのさせる鷹揚のうちに、人ずれのしないどこか靡なれのしない態子が、堪まらなく思君太夫の心をとらへてしまつた。はじめて女の情といふものを知つた彼は有頂天にならずに居られなかつた。余り金遣ひのはげしいのに、母親も、なるべく金を渡さなくなつたので、時には戀しい〳〵思ひに堪へかねて、彼らにはかない戀をかこつ時もあつたが、そんな時にはわれながら不思議な程深入りした太夫は身上りまでしてそばへ引つけて離さなかつた。若い二人は人目も世間もたわいもなく、甘い戀に君よひたつてあかなかつた。思太夫が近藤勇の座敷へ出るやうになつても、二人の仲は池水に遊ぶおしどりのつがひのやうであつた……思君太夫にはさうした戀を持つて居たのだ。』

責任請合
元臺灣總督府臺北醫院醫長 醫學士 川合百太郎先生方劑
ドクトル・メヂチーネ 赤塚寅之輔先生
醫學士 小川大三郎先生
有効實驗證明

▶アラユル醫藥を服用して効ナキ時は一─度ゼヒ本劑を服用なさい皆キッ卜メのきゝ早にき驚かれます◀

りん病ニハ
十日藥
キツトきく

藥價
急性慢性用 特製 金貳圓
慢性頑固症用 特製 金參圓五拾錢
特製 金五圓
德大用 金拾圓

責任本舖 隈田春日堂大藥房
大阪市東區淡路町三丁目
電話本局三三九二番 振替大阪四一七三〇番

全國到る處の有名藥店にあり品切の節は本舖直接御注文に限り密送す

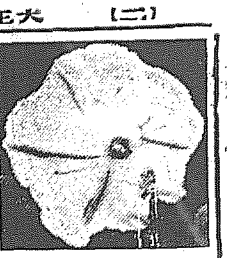

○共産黨事件の一味森田徳田守一は一審判決後行方を晦まして大騷ぎをさせたが森田は鬼界島で選擧にひたりきるとふとつて半年の獄中生活も大丈夫だと夢うつゝ裁判所に現れ直に下獄した（東京）

○高松宮宣仁親王殿下にはこのたび御財産の一部を學術獎勵資金に當てられこれに有栖川宮記念の名稱を冠し第一回授與は昨八日行はれ此光榮をになつたのは史料編纂官帝國大學文學部教授文學博士辻善之助氏で特にその研究中の「日本人の博愛思想」と題する著述に對して金一千五百圓御授與になつた（東京）

○一時耶蘇教黃金時代を出現した朝鮮も今は昔日の盛なく佛教も内地人の間にのみ行はれ天道教が相當の勢力を有し神道七萬佛教十八萬人耶蘇教卅五萬、朝鮮寺刹卅余で天道教は信徒二百萬と號してゐる」

○昨年中の全鮮にわたる火災は度數三千九百四拾件で前年に比較すれば火災度數七百七十四件損失總額一千百八十三萬二百四十九萬八千七百五十圓をそれ〴〵減少した

○女囚をはらまし行方不明の元典獄刑務所看守長杉成烈は文官普通懲戒委員會により免職處分となつた

○北イタリーアレッツオにある有名なる寺院修繕中十三世紀に流行したシーナ派の名畫が發見されたが元來アレッツオ寺院はシーナ派のピートロ、ロレンヅエッテの名畫で名高いのである（ナウエン放送）

○大村鐵道局長夫人は九日入城中の西田天香氏を官邸に招き局高等官夫人多數のため婦人の修養に關する講演會を催した

○けふの放送は▲ニュース▲唱歌南大門小學校生徒▲ヴアイオリン季田義信▲琵琶（川中島）錦心流、藤井菱水▲長唄義しな子▲ラヂオドラマ（京城ラヂオドラマ會）配役福田貴緑、右田竹丸、寺澤芳子、解説福永晃二、伊藤井菱水、指揮志野五郎、擴音渡邊欣二

○けふの公設市場小賣値段は▲牛肉ロース百匁六十六錢▲豚肉同五十錢▲雞上肉同八十錢▲ブドー酒蜂印一圓十三錢▲赤玉印一圓十三錢▲手製ソーメン百匁廿二錢

覇軍廣陵を迎へる 若き慶熙の意氣
兩軍ベストをつくし　あす愈々意氣と意氣の戰ひ

九日午後五時から鐵道軍と對戰した廣陵軍は、休養の暇もなく明十日には強敵慶熙軍と相見えるのである。慶熙軍は京中現役軍が九日まで試驗のため練習が出來なかつたが、幾分新進先發の選手を加へて大事を取るであらう。明日は恰も土曜日でファンには惠まれた日であり、京中の若きナインが廣陵の強敵に相對峙するのである。これに對して。鐵道軍は鹽田、大井等の名投手に新投手木下を迎へピッチングスタッフは豐富となり鐵道一流の打擊力の猛烈さを以て一擧に敵軍を粉碎せんとかゝるであらう。なほ同試合には京中生が大擧して應援の壯觀をするはずである。老巧と新鋭が秘術を盡くすけふの試合の戰績が待たれるのである

鐵道を破らんと 廣陵の作戰
堅壘の猛襲を策し　燃える今日の運動場

きのふの鮮滿戰で惜敗した廣陵軍は、けふぞ全力をあげて、強剛鐵道軍と對戰する。五日間に六回といふ連續的強行戰を續けて猶余裕綽々、連日の試合疲れも物かは鐵道軍の陣營を猛襲すべく、若き戰士の意氣は燃えて居る。

前日の試合に出場するはずであつた第二投手の八木川が生憎腕を痛めて加療中であり、第三投手の三浦は強鐵軍の猛打を受けたので、けふは田岡、西投手をプレートに立て、田岡、吉岡のレギュラーバッテリーを以て戰ひ、或は同軍の至寶角田が豫水能式にプレートを踏むかも知れない。同軍は中等學校チームとしては珍しく試合上手で、投球の正確さと守備の妙と、敵の間隙に乘ずる機敏さ、追擊力の猛烈さ等は立派な大チームとしてはづかしくない

明十日は 午後四時京城運動場で 廣陵慶熙戰

猛政殿下 士官學校行啓

【東京電話】猛政宮殿下には來たる十六日陸軍士官學校に行啓本科第三十八期生と第十一期生の卒業式に御臨席の御豫定であると承はる

少年殺害 犯人か 容疑者二人捕はる

昨年十一月東大門署管内滿灘川で少年を殺害した犯人の行方は杳として知れず迷宮裡に入つたと傳へられてゐたが六日廣州郡吳馬面都川里金洪成(三)崔行益(三)を容疑者として東大門署に引致嚴重取調べ中であるが兩名共頭として自白せぬが有力な容疑者として證據物件の蒐集に努めると共に嚴重取調べて居る

大杉の配下 石鹼の行商 人捕はる

本町署高等係では九日午前六時府内北米倉町愛知旅館を襲ひ止宿中の石鹼行商木原龍雄(三)を本署に同行した右木原は東京において大杉榮の配下にゐた事あり渡鮮後も京城府内を行商しながら主義的言動をしてゐたものである

京阪と京龍間の 郵便物を空中輸送
當分年六回試驗的に飛ぶ　八月開始の飛行郵便

八月中旬から施行する大阪大連間郵便飛行の日本航空輸送會社文部八坂東俊一氏は朝鮮へ飛ぶ前驅の如く飛行士乾、宮の兩一等飛行士外一名と共に九日午前九時遞信局を訪問し平尾監理課長、堂本事務官と飛行に關する打ち合せを行つた後堂本事務官および遞送主任と共に汝矣島陸軍飛行場および總督府飛行場を視察のため汝矣島陸軍飛行場に向つた、右打合せについて平尾遞信局監理課長は語る

托送する郵便は往航に大阪神戸方面のものを京城、龍山、仁川と、大連間とし、復航は大連方面のものを京城附近と大阪方面に輸送する方針で航空路の沿線の都市のものは今日の處取扱はない。托送する郵便物の種類は目下本省と打合せ中でどの程度までのものを取扱ふか或は當日その方面行の郵便物を適宜積込むか又希望の郵便物に限るかその點はまだ決定してゐないが當分通常郵便物のみを扱ひ次第に增加物も增し沿道都市も配達區域に入れたいと思ふ航路は（今回は陸上機のみ）小郡から下關要塞地帶を避け一直線に蔚山に出て大邱から秋風嶺を越へるので大邱に不時着陸場を選定した。同會社では年六回の豫定であるが京城大連間は尙增設する計畫である

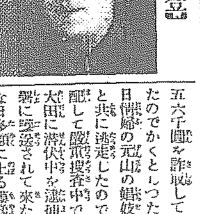

山口美智登

購買券僞造犯 大田で捕はる
五六千圓を詐取して　情婦と逃走潛伏中

元遞信局屬山口富智登(三)は在職中から同局購買券を僞造して約五六千圓を詐取してゐる事が發覺したのでかくとしつた山口は去月三日情婦の元山の娼妓松井ユキ(二〇)と共に逃走したので全鮮各署に手配して嚴重搜査中であつたが八日大田に潛伏中を逮捕され九日鐘路署に護送されて來た、なほ被害はなほ多額に上る模樣で被害者の未屆もあるらしいから至急屆出でられたいと

追濱朝鮮間 無着陸飛行
次は追濱から小笠原島へ　海軍航空隊の計畫

【橫須賀電報】橫須賀海軍航空隊では本月下旬飛行艇二隻で追濱朝鮮間の遠距離無着陸飛行を決行すべく目下準備中詳細は近く海軍から發表のはづである、なほ右成功の曉には更に追濱小笠原島間無着陸を決行するならんと

いよ〳〵 眞症ペスト 橫濱に發生

疑似ペスト續發して東京府廳でも大騷ぎを演じてゐるとき橫濱市鶴見三丁目洋服裁縫業小川文三郎長男謙一(四)は八日眞症ペストと決定した

醉笑婦狩り

雇ひ女に春をひさがせる料理屋の檢擧に手を染めた本町署保安係では府内長谷川町二八飲食店澤谷よしが昨年以來しばしば法規に違反し科料處分に附せられながら性懲りもなく規定外の雇ひ女を入れ密淫賣を強要して居るので九日飲食店取締規則違反として一ヶ月間營業停止を命じた

尹澤榮侯また 姿をかくす
再び北京へ避けたか

昨夕刊所報の如く朝鮮商業銀行が尹澤榮侯を相手取つた利得金請求訴訟は九日京城地方法院民事第二部に於て開廷のはずの處九日侯の代理人木尾辯護士は裁判所に延期を申請したが、故李王殿下國葬儀に參列の爲入城した尹澤榮侯は去る六日人目を避けて自動車にて汶山に趣き同所より汽車にていづこにか向つた侯の行方についてはごく祕に附せられてゐるが多分從來の如く北京に入つたものと傳へられて居る

飛込み自殺

八日午前八時十五分頃京釜線鳥致院附近で進行中の列車に飛込み自殺をとげた内地人青年があつたので列車は急停車し死體を保線係に引渡した、取調べの結果同人は山口縣厚狹郡小野田町浦野猶一(二)と判明したが或は自殺の目的で渡鮮したものではあるまいかといはれてゐる

競技問題 解決す
文部省が出場を默認し

【東京電報】內務文部兩省の感情の衝突からはしなくも神宮競技に文部省が學生の出場を拒絶して以來紛糾を重ねてゐた同競技問題はその後民間各種團體の了解運動と共に兩省も漸く融和な妥協點を見

リンチ事件 糺彈 同民會演說會

同民會では十日午後二時より京城商議において米人宣教師のリンチ事件を糺彈する演說會を開催すると

廿年附纏ひ 三萬圓恐喝
監獄から出て又恐喝し　十年の刑務所入り

【大阪電報】神戸市吾妻通り二丁目無職富田宇一(五〇)は十數年前神戸發電所運送業伊平(五〇)を恐喝し明治四十三年懲役四年に處せられ大正四年出獄するや、その足で前記伊平に對し監獄までやつたのは怪しからぬと恐喝し再び懲役六年に處せられ大正九年出獄するや又もや蛇の樣に伊平を恐喝し四百圓を取りその後十數回にわたり一萬一千圓を取り伊平が閉口して居を武田外吉(五〇)に任せて行衛を晦ましたので今度は武田に對し伊平の居所を知らすか左もなくば金を貸せとて昨年二月から今年一月までに一萬圓を取つた外他の二名を恐喝して三千七百圓を取つたので八日懲役十年に處せられたが前後三回で二十年の懲役に處せられたものは日本に初めてゝある

寫眞に惚れて ベンケ將軍金剛へ
一色御用掛と登山

目下來城中のベンケドイツ海軍大將は總督府一色御用掛の案內で市內の見物をしてゐるが鐵道局では大將に鮮內名所の寫眞帖を進呈した所、大將は金剛山の寫眞にすつかり感心しプログラムには入つてゐないが旅行日程を變更して是非金剛山見物をしたいといひ出し一色御用掛同伴八日夜京城發金剛山に向つた

文盲の人を欺き 五千圓の新手詐欺
僞出資證券を振出す惡會社　共信社檢擧さる

數日前より秘密裡に活動を續けつゝあつた本町署刑事は八日朝に至つて府內西四軒町共信社を襲ひ關係書類多數の證據物件を押收し取締役李興城、李永鎬、秋乘龍を擧げると共に同社々長李豊模總務李興城李永鎬、李俊鎬、秋乘龍を本署に引致嚴重取調べてゐるが以聞する處によれば事件の內容は同人等は共謀の上、大正十三年二月共信社を組織し十圓の出資證券を振出し經濟智識にとぼしい者を欺き多額の金をまきあげたもので內地で行はれる頼母子講詐欺に類似し鮮人間に行はれる契を惡用しかも出資證券を僞造した犯罪は朝鮮でもはじめてだといはれる位最も新手の犯罪であつて目下同署では多數帳簿をつき合せ被害額を調査して居るが帳簿の一部は早くも燒捨てられた形跡あり搜査は非常に困難と見られて居るが現在同署で發見した被害額でも五千余圓に上るといはれて居る

お暑くなりました

京城にも暑い夏がおとづれて、南山の緑の中に純白の朝鮮服の姿が、美しいいろどりを見せてゐることでしやう、炎熱の東京で昨今のあつさとわずらはしさからつく〴〵亡命がしたくなりました……（藤間靜枝）

人見絹枝氏孃 明朝七時入城

ホ、ス、デヤムプを始め百米二百米等に世界記錄保持者として名スプリンターの名をほしいまゝにしてゐる人見絹枝孃は今秋の瑞典に於ける世界女子オリムピック大會に參加の途京城に立寄る事は既報の如くであるがいよいよ十日朝七時四十五分着列車で直ちに朝鮮ホテルに入り午後から第一高女で講演する筈である

裁縫物展覽會

十二日午後二時から六時まで仁寺洞泰和女子館で裁縫物展覽會を開催し生徒の製作にかゝる小兒服ワイシャツ、レインコート等を發賣すると

赤痢

府內積善洞二七中村俊雄(二)は八日赤痢と診斷され直に順化院へ

映畫幕

喜樂館（十日から）▲喜活劇『ドクタージヤック』六卷ロイド主演▲スポーツ劇『雪辱の日』六卷、淺岡信夫、根岸東一郎、砂田駒子、井上明子主演▲悲戀『心中ケ丘』十卷、杜武夫、市川市丸、澤村春子主演

明日（十日）

▲同志社大學グリークラブ音樂會 後七時、公會堂
▲愛婦金剛探勝團出發 五日間の豫定
▲冒險大飛行、龍山練兵場

貧民相助會 きのふ發會式

李發氏外四氏の發起で京城貧民相助會が八日發會式を擧げた。事業としては東大門、西大門、蓬萊町、晶麟洞附近の三ヶ所に職業紹介部、醫療部、救護部、住宅問題、教化事業の各部を設置する由

空家がへる 景氣がよい

梅雨期に入つて一般市況は余り好調とはいへないが京城府の調査によると府内のあき家數は漸減少してゐる。即ち五月末現在あき家數は一千四十一戸であるが六月末現在は九百廿五戸で差引百十六戸の減少を示しや、好況を見せてゐる

殺人校主服罪す 學校は遂に投出すか

花火工場 爆發し

學童貯金 十萬円

糞尿三萬石 昨年より多い

大急告!!!
心中ケ丘延着に付き特別
十日・十一日・十二日・三日限り
お詫の爲二十錢均一
別番組にて全部差替申候
早いものがち!!! 階上階下行次第
日活直營 喜樂館

丁子屋の中元贈答品大賣出し
十五日限（毎夜九時マデ）

開店御披露
各位益々御盛榮奉賀候 降而弊店儀兼て店舖新築中の所漸く落成しに付十日より營業開始仕り候間倍舊の御引立願上候
大正十五年七月 日
釜山府幸町一丁目（貿易商前）
㊥田中陶器店 電話一六〇七番

見逃ス勿レ!!!
朝鮮冒險飛行大會
愈々十日十一日兩日
於龍山練兵場擧行

高い山から 周囲を見れば あつちも こつちも どの家も 電柱、枕木 橋梁材 材木ならば みんなその クームヒン 用ひて皆安全 クームヒン 万歳万々歳

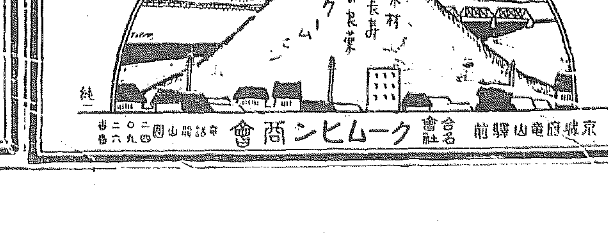

京城府龍山驛前 合名會社 クームヒン商會 電話龍山二〇二三 二九四六番

大學堂レンズ工場完成
眼鏡專門
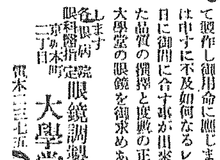
從來京城にて出來ざりし亂視性近視性及遠視性偏光レンズ弊店に於て一兩日間にて製作し御用命に應じます其他眼鏡は申すに不及如何なるレンズと雖も短期日に御間に合す事が出來る樣になりました品質の撰擇と度數の正確を主義とする大學堂の眼鏡を御求めあらん事を御願致します
各病院眼科醫指定 眼鏡調製所
京城本町二丁目 大學堂眼鏡店 電本二三七五

シーズン來る！
運動具・服裝類は ケイリンへ
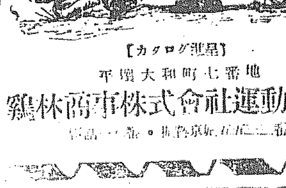
【カタログ進呈】
平壤大和町七番地
株式會社鷄林商事運動具部

廣陵對仁川の球試野合を見て

仁川體育協會 飯塚野球部長談

意外の接戰

【仁川】六日の廣陵對仁川野球戰は近來にない、面白い勝負を見せて呉れ、爲に一般ファンも非常な緊張を示したやうであつたが、アノ戰績を以て興味ある大接戰を演じたのは、兩者共に得る所が多かつたことゝ思ふ、始めあんな接戰にならうとは誰しも思ひ設けぬ所であつた、是れは一は廣陵が仁川を甘く見て調手を下げて臨つた所に原因して居るやうに思はれる、何と言つても實力に於ては仁川の敵し得る所でなく僅かに廣陵は優れて居る、

仁川の缺点

然し始め正投手を出さんで直球ばかりで仁川に打たれた、案外仁川の打撃はよかつた、にも拘らず第一回目に六點をとられたのは全く仁川のエラでキヤアッチが球をつかみ得なかつた所に歸する、之が爲のバッテリでなくP、Cの氣心がシックリあはない、即ち訓練の足らない急造チームの缺點である、尤も井上君はキアプテンとして責任を感じて居た上に山口投手の大きなカーブをつかみ得なかつた爲めに氣を呑まれてしまつた事が一較の士氣に關係してアノ大きなミスを出した

廣陵の投手

一方廣陵としてはPに對する大きな期待をもつて居たがあれだけの優良チームにして正投手を除いては球の變化がなかつた、特に始めのピーは直球ばかりでコントロールを以て制しようとしたがそれが上出來でなかつた、爲に仁川の方が思ひ切り打つことが出來た何回目だつたかフルベースになつた時廣陵はピーを換へて正投手が出たが流石に名チームだけに、能く其時機を誤らぬものと感じた、全くあの時はPをかふべき時であつたてで正投手に代つたもの、仁川軍は先の氣勝ぬけず勢に乘じて打たれた嫌がある、それも正投手は釜山に手を痛め眞價を發揮得なかつたのと一は京城の本舞臺に活躍せねばならぬ責任があるので唯一時のピンチを防ぐ手傳として出たに過ぎないのだから許するだけ無理かも知れぬ

天晴れ主將

更に第二投手を出したがこれば彼のチームとしては投手の價値ないやうに思はれた、更に角意外な接戰になつたので負けては困ると言ふキグの念からキアプテンが策戰大いに努め最後の勝利を得たのは天晴キアプテンとして賞讃に値する、然し廣陵軍も渡鮮以來各地に奮闘を續け併かも夜行列車で疲勞して居た處だから此の勝負を以て仁川軍が自負してはいけない仁川チームは全く急造で連絡とれずエラが多く隨つて勝つべき場合に負けた、今後大いに自重して練習したら可なりなものにならう、殊に山口君が最後までへたばらず苦戰を續けたところ將來望ありと言ふべきである。

釜山の瓦電府營は近く實現しやう

總督府の旨をうけて内地へ 調査に向つた府尹

【釜山】釜山における瓦電買收問題に對する府協議會の態度は昨報の通りであるがこの問題につき本府と交渉のため出張した泉崎府尹は八日關釜連絡船で內地へ、同夜の連絡船で內地權要都市における公營の狀況視察のため出發したが府尹は語る「瓦電の府營問題については本府においても調査研究中であつたが今回府打合せの結果本府として調査すべき事項もあり其調査方を依囑せられたから內地に行く事になつたが本調査終了と同時に或は急轉直下府民年來の希望の通り府營が斷行せらるゝ事になるのではないかと思ふ」

湯淺總監

城津の日程

【城津特電】北鮮巡視の湯淺政務總監は十二日午前七時清津丸で來城に決定したので八日官民有志は邪鄕において歡迎方法その他に關し具體的打ち合せをした、當日總監の日程は清津丸入港と同時に出迎へのランチにより稅關棧橋に上陸、道廳、稅關支署、郡廳、移出牛檢疫所の視察をなし午前八時四十分臨時列車で吉州に向ひ正午頃川着同日朱乙に至り一泊のはずで城津における視察時間は少いため接見等は未定である

植付未能 一萬町步

全北の稻作

【全州】全北の稻作植付狀況を聞くに今日まで九割二三步方の植付を終了し植付未了のもの約一萬町步でこれ等は何れも天然水によつて植付られるのであるが未だ降雨十分ならずこの分では植付不可能の狀態ですでに植付を終了して居るケ所も水利の不便なケ所にあつたはまさに龜裂を生ぜんとして居るので近く充分の降雨がなくては農家は安心を許さないと

振威の繭販賣

好成績で終了

【平澤】振威郡における本年度春蠶共同販賣成績を聞くに總石數二百七十五石三斗六升、價格一萬七千四百五十三圓七十五錢で昨年に比し石數において百石增加の好成績である、その內譯は次ぎの通り

特等一六石六三九▲一等九六石〇二六▲二等九一三三二▲三等二五一六八▲四等八八三一▲五等二六七▲等外三三一八九

因に夏蠶は七日一〇六枚の蠶種到着二三日中掃立てをなすはづ

棉作獎勵費

本年度額決定

【大邱】慶北道では棉作獎勵事業に對する總費額八萬九千八百六十一圓內本府補助二萬九千五百六十圓地方費補助六千七百五十五圓農會支出額五萬三千五百四十六圓支出することに決定した

京城へも移出

出來る咸南牛

【咸興】京畿道には何等禁令もないが江原道が咸興の畜牛道內通過搬入を禁止して居る爲自然京城方面への移出不可能となり咸興農家や當業者が多大の不便を感じて居た咸南牛に關する禁令は農林省令による解禁と共に江原道も解禁したので大手を振つて京城方面にも移出してよい旨六日附殖產局長から通報があつた。

學術講習會の昇格運動

夏休を延長して

【咸興】咸南北青邑內私立高等普通學校期成會經營私設學術講習會生徒（高普程度）は去る一日來學校の內容改善、昇格實現等に關する要求書を提出し同盟休校中の處三日郡民會幹部と協議の結果學生側の希望たる（一）私立學校認可促進（二）教員の增員（六名を九名に）三（校長の每日出勤（四）運動場擴張並設備完實（五）理化博物機械標本類の整備 等の各項を派認し協定事項一（學校設立者大會の開催（二）學校基本金寄附許可の促進（三）學校後援會の設置 等三項を決議しこの目的貫徹の爲特に本年は七月一日から八月末日まで夏季休業を延長しその間に猛運動を試みるはずである。

咸南道農會

十七日總會

【咸興】すでに各郡農會の設立を了した咸南では咸興郡崔基一郎、永興崔昶宰、北青金洙普、甲山都留廳治の各農會長が設立發起人となつて來る十七日道廳に咸南道農會創立總會を開催し 會則の議定 ▲道農會の負擔に屬すべき創立費の償却方法承認の二項につき會議するはずである

府尹郡守會議

【咸興】咸興府尹郡守會議は來る七月十五十六兩日開催の事に決定した。

陷沒地帶は今年度から

總督以下の同情で 救濟に着手される

【新義州】谷平北道知事は全道知事會議に出席中であつたが七日歸任した、その歸來談にいはく 會議の土產は例に依つて無いが只龍川郡楊西面の陷落地帶に關する救濟方法に就いては總督を始め本府各當局の同情と理解とがあつて十五年度の豫算には計上されて居ないに拘はらず他から流用して近く實施さるゝ事となり本府より態々本田技師が派遣さるゝ事となつた、地元民としては誠に有難い次第である、又與地開發の爲め

鐵道 の敷設が必要な事は誰しも異論のない所であるが何分豫算が出來て居ないのだから急に之を如何ともする事は出來ない、現營林廠廳舍を道立病院の分院にすることも略々了解は得て居るが營林署としても廳舍の必要があるので現廳舍を全部直に讓渡して貰へるかどうかは分らぬ、今回山林部長園田氏が來新された機會に篤と相談する積りである、會議とは別問題であるが新義州の

電氣 に就いて以前に種々問題が起きて居たが結局王子製紙に殖電が買收さるゝやうになつたらしい、大體に於て電氣の需要者と供給者との間に種々な段階のある事は餘り賛成したくない所であるが王子製紙の如き實力ある會社が其の權利を掌握する事になつたとすれば供給者から直に需要者に供給すると殆んど同じ位の程度に便宜を計らるゝ事だらうと豫期して居る、

內地の鰯漁船が はるく咸南へ

締粕業者も入込んだが 稅關々係に大弱り

【咸興】北鮮沿岸の鰯漁業の有利な事が遠く內地にまでも響いて各地の漁業組合や漁業家は爭つて視察員を派遣しその結果はすでに咸南沿岸にも數十隻の內地船が姿を現はし勇ましく飛込んで來たがこれ等漁夫の語る處によると 咸南沿岸の魚族の棲息回遊狀態は內地がまだ今のやうに獲り荒されない三十年以前位の豐富さで漁船漁具の關係とは言へ寶の山をただ踏みする樣な氣がすると咸南水產界の前途に多大の望みをかけてゐるが目下の盛漁期に至らぬ爲と漁場になれぬ爲に漁獲物は大したものではないらしい、然し好成績の部では每日五十丁程度の水上高を示してゐる 一方締粕製造業者も地元企業だけでなく多數入込んで居るが稅關の水產製品檢查が每月一回しか施行されぬ結果月三回の定期船に搬出出來ず滯貨の激增と資金の運轉難に苦しんでゐる有の事情を稟查した咸南水產會では近く稅關に對して每月二回の臨查施行又は中心漁村へ檢查員派出方を要望するはずである。

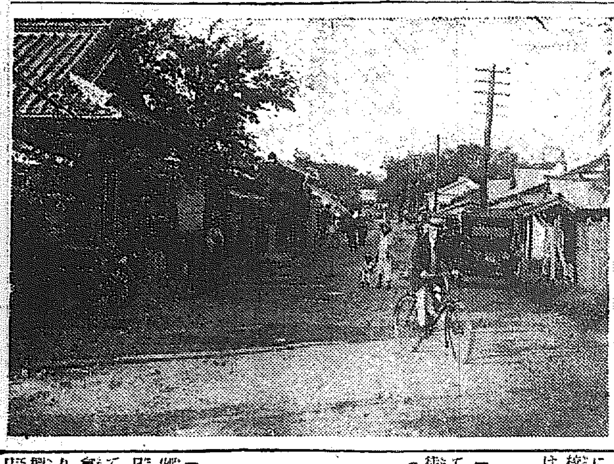

十一日から電話開通する忠南沃川

体育協會

大邱教育會から分離

【大邱】大邱運動界の向上と充實を期する方針の下に現在大邱教育會より運動部を分離し新規の機關を設け慶北體育協會を創立する筈で本月末頃成立をつくるに至るべく會長には道知事を推戴する

吃音矯正會

海州で開催

【海州】緒方海州第二公立普校長は吃音者の矯正に非常の趣味をもち十數年來矯正に從事してゐる、朝鮮でも緒方氏のために治癒した吃音者がすでに五十名にも達してゐる、氏は昨年海州第二普通校で第一回講習會を開催したがその成績極めて良好だつたので本年は道當局の夏期講習會のかたはら樂燒郡守總裁の下に七月廿二日から八月十五日まで廿五日間每日午前中第二普通學校內で開催することになつた、申込は七月十五日限り、會費三圓

光州郡教育會

【光州】全南道光州郡教育會では第二回總會を本八日午後九時より松汀里小學校において開催會則改正、十五年度豫算および十四年度決算等を附議し終つて講演研究發表等があるはず

孵化試驗成績

【咸興】咸南畜產同業組合聯合協會經營試驗場の孵化試驗成績が出來た 入卵期は三月十七日から六月五日に至る最好季節で前後八回の試驗成績は入卵數一、九六五箇に對する約五八％の一、〇八五箇の孵化率で殘四二％は死籠四四一箇、無精卵三一五箇中止一二二箇といふ成績であつた更にこれを回數別および孵卵器別に見た成績は 第一回三〇％、第二回五九％、第三回七一％、第五回六八％、第六八％、第七回第八回各四三％が高橋式孵卵器で第四回の五九、％第七回の七一％が作田式孵卵器の成績である。なほ同所では年內に數回の試驗を續け成績は稟議として道內各地に頒布するはずである。

牡丹台下で林間學校を開く

八月一日から十日間の豫定 男女生四百名收容

【平壤】平壤牡丹台下櫻子林の林間學校は來たる八月一日から十日間開催する事となつた、前年の經驗と兒童の體位の增加、記憶力良好等好成績を示してゐるので今年は山手小學校男女生二百名、若松小學校同二百名で昨年の倍數であるが職員も今年は十六名に增しこれに學校醫、看護婦が參加する筈である、年の經驗に徵して今年は危險のおそれある水泳をやらせる事となつてゐるがその他は前年の例によつて實施する事となつてゐる

修養團聯合會

大連に設立

【安東縣】滿洲各地修養團は何れも相當の成績を擧げてゐるがこれを總括する本部がないので滿鐵理事安藤又三郎氏が今度創立委員長となり各地に檄を飛ばし修養團聯合會を大連に創立する事となり九日大連高女において盛大なる發會式を擧げ役員の選擧を見たが安東支部長は從前通り園田驛長が勤める事となつた

學校衛生講習會

【平壤】平南道においては五日から一週間の豫定で第二回學校衛生講習會を開催し山內道衛生課長內村慈惠院長醫科醫專職員等が講習の任に當たつてゐるが講習生は府內學校職員百三十名で熱心に講習を受けてゐる

滿洲見學講話會

【海州】さきに滿洲方面を見學して歸海した海州公立高等女學校生徒十名は八日午前十一時から同校で滿洲見學の講話を開催し終つて解散式を擧行したが當日は元谷組合會議員や小學校教員の講演があつた

天安の雨乞ひ

【天安】忠南道內の旱魃地天安郡は連日の降雨で天安郡七、牙山郡六割の植付を見たがまだ八割は水不足なので天安木川面にては面長の下に四日より古式にのつとり祈雨の儀式を擧行して居る、あとは雨乞ひを續けてゐる

井戸を寄附

金持の後家さん

【平壤】大同郡秋乙美面梨木里金光伊（ん）といふ寡婦は六千圓程の資產を有し安樂に余生を送りをる者であるが同部落民は河水を使用し最近は涸渇したる河水をそのまゝ飲用に供しをるのを見て金百三十圓を投じて部落の中央に深さ三十六尺の井戸を掘らせコンクリートを用ひて模範的井戸を造り住民の使用に寄附したので附近住民は非常に感謝してゐるが稀に見る篤行者であるとて近く道より表彰される由である

空家を襲ふて不良少年團檢擧

學生會社員等に變裝して 三千圓の窃盜を働く

【平壤】去る六日平壤署刑事數名は平壤八千代町東本願寺大谷會堂の空家に集合中の不良少年團を一網打盡に檢擧した、首領は平壤府新陽里生れ李明燦（二）で不良生れ、...ガラスを破り現金指輪金時計その他九十二個價格約三千圓相當を盜み去つたもので、七月二十七日まで不良少年團は四月十五日から平壤府內の各所に忍込み現金指輪金時計その他九十二個價格約三千圓の窃盜を働き取調中であるが不良少年團は四月十五日から

大邱の晝火事

【大邱】八日午後四時廿分三笠町一番地居住の鮮人家屋オンドルより發火し大邱消防隊および附近の人々駈つけ消防につとめたので半燒三戶を出し同四時五十分鎭火した、附近には本社支局があり一時混雜を極めた

曾我酒家一座

本紙讀者優待

【釜山】曾我酒家一座は一日繰上げ九日夜から向ふ七日間國際館で開演した一行は內地各地で好評を博して居る新喜劇である本紙愛讀者は一等七十錢を二十五錢で觀覽しうる事に決定し觀覽所から割引券を配附した、若し配付漏れのあつた時は販賣店に請求し御利用を願ひたい、因に藝題は左の通りである 笑劇辻占（一場）新劇いろは新助（三場）▲社會劇岩打浪（三場）▲紳士劇親が許した（二場）

自由廢業

平壤で初めて

【平壤】長崎縣長崎市竹ノ久保町平山ハルヱ（二）は大正八年十二月平壤府新町遊郭樓に二千三百圓五ケ年の年期で若丸と名のつて出てゐたが年期があいても千五百圓といふ借財があつたので引續き自前として稼ぐ事となつたが、樓主[illegible]

新署長を迎へて くだけた仁川署

出入記者團のために まづ署長室を開放

新任石川仁川警察署長は着任と共に、署長室を開放して出入記者團にあてて大いに平民ぶりを發揮したが、從來ある時代には極端なる官僚主義を振りかざして全く被害擬ひした名署長のあつたことを思へば格段の相違ぶりである斯くてこそ、民衆の親睦、官民融和の實はあがるといふもの、冀くばこの第一印象を總てに擴大し徹底せしめてほしいとの聲が高い

背廣服の鐵道自殺

大邱驛附近で

【大邱】七日午後八時釜山發北行列車が大邱驛附近進行中突然線路へ飛込自殺を遂げたものあり列車は直に停車して非常汽笛を鳴らし大邱驛より係員警官等出張したが自殺者は年齢廿二三歲の男でセビロ服をつけ懷中には現金八十余圓入のがま口あり頭部をメチャくに粉碎せられ身元不明のため死體は驛事務所で假埋葬に附した

清州の猖紅熱

【清州】本町五丁目金子文樹の子供外三（六）文子（七）の二名は十日猩紅熱と決定し直に道立醫院に入院せしめ居宅は大消毒を行つたが今のところ系統は不明である

水泳大會

大田支局主催 十一日新灘津で擧行

【大田】大田支局主催にかゝる第二回新灘津水泳大會は十一日（第二日曜日）錦江の川瀨き會場を下して大々的に擧行する事に決した、會場は本年來川抗場長氏の肝煎りで脫衣場、飛込臺、ボート、浮標、危險區域標は勿論休憩所、賣店等の設備完成しすでに榮生、鐵道員等の遊泳で賑つてゐるが當日は鐵道局友會支部の水泳大會も開催されるはずであるから空前の盛況を豫想されてゐる、鐵道局では特に臨時列車を運轉し會員の便を計る事になつて居るが

臨時列車 は大田驛發午前[illegible]時卅五分歸途は新灘津發午後五時半大田着午後五時五十五分である、が今回の設備等の關係から會員に限られてゐるので豫約にならぬ

會員券 （大人往復四十錢小人廿錢を求められたく競技種目はボートレース、水中リレー、するくわひろひ、アヒルとり、陸上徒步、競泳、余興等十七種にわたつて擧行の豫定であるがなほ大江、烏致院よりも會員を募集する

寶さがし

婦人子供のために行ふ

【大田】新灘津水泳大會は發表と共に市內は勿論芙江、烏致院、鳥州等の人氣は素晴らしいもので申込み殺到し當日は空前の人出を豫想されてゐる、競技種目は既報の外婦人子供のため特に寶さがしを加へる事とした、當日は午前八時出發の卅分前及び出發の時の三回に花火を打あげて會員の便を計り新灘津では鐵道局の好意により鐵橋入口に假停車場を設け下車後は鐵橋下に列車を移して會員の休憩所にあて歸途は再び鐵橋入口より乘車する事になつて居るから婦人子供にも大變好都合である

えんげい

相生館 八日から阪妻週間封切提供△大活劇『逆轉子閣下』全七卷△時代劇『女囚』全六卷△死刑囚と判事『人間愛』全八卷△時代劇『蛇眼』全十二卷等
寶來館 八日から特別大番提供△時代劇『猿飛と青海』連續六卷△人情大活劇『この男強し』全七卷△現代孝子涙話『ノエちやん萬歲』△悲劇『野狐三次』
幸館 七日から五日間の新映畫

地方人事

▲大村鐵道局長 黃海道內海州線猪島線長淵線等に對する豫定線路其他の狀況實地視察のため七日海州著笹屋旅館に入り今村知事道廳を見午後三時から市內を觀察し終つて道廳にて地方有志者に會見、八日午後八時海州を出發載寧に向つたが同夜は信川に一泊、九日松禾に一泊長淵を視察して十日再び海州に來泊、十一日歸城の豫定
▲朴江原道知事 黃海道內の產業視察のため十日海州著一泊
▲古橋卓四郎氏（新任慶北內務部長） 七日挨拶の爲本社大邱支局訪問
▲河井彌八氏（貴族院書記官長） 六日來邱慶州の遺蹟を訪ね七日內地へ
▲武村茂氏（安東商業會議所會頭）藤平同副會頭金井評議員の三氏は來大の會議所聯合大會出席の爲め八日夜赴奉
▲內村博士息死去 平壤慈惠醫院長內村博士令息惠良氏は京城大學豫科在學中病に冒され歸宅治療中七日小兒結核腦膜炎で死去

地方集會

◇資耕作者表彰式 全州專賣局大田出張所にては管內十四年度トルコ種耕作に對する優良者の表彰式を九日午後一時から出張所內に於て擧行したが表彰者は九名であつた、尙此の外論山郡四十三名全北錦山郡四十八名も表彰された
◇送別會 平壤農學校長に平壤驛列車區長前田勘治氏は釜山運輸事務所へ各榮轉したので福島縣人會では七日正午櫻町武藏野に於て右兩氏の送別宴を開催した
◇糸井女史 講演希望社地方委員糸井富子女史は八日天安小學校に於て『人生と使命』の題下に熱辯を振ひ更に午後九時より一般のために講演した

ポプラ勝つ

安東ポプラ俱樂部と警察署郵便局の聯合軍の對抗庭球試合は七日午後に於て頭道溝會議所コートに於て舉行試合は新式ルールを採用左の結果でポプラ大捷

ポプラ		聯合軍
松ヶ野和田	×—〇	德野 關
祖 畑井	×—〇	川村 喜多
谷本 畠山	〇…×	佐藤 稻葉
常川 小野	×—〇	平野 岩島
吉成 長谷川	×—〇	東 松秋山
第二回戰		
谷本 畠山	×—〇	德野 關

中等學校庭球

【釜山】釜山體育教會主催の全鮮中等學校庭球大會は四日釜山で開催するはずであつたが當日は生憎の降雨で延期となり來る十八日（雨天ならば二十五日）に擧行することゝなつた

小野權山翁探勝

【仁川】仁川太田忍方滯在中の九州耶馬溪小野櫻山翁は詩歌家として有名であるが八日作品展覽會を名媛にそれく記念の揮毫を雖ち九日出發、金剛の勝を探り更に支那滿洲をも遍遊して詩囊を肥やし詩趣を味はん豫定だそうで八十の高齡にも似合はぬ健脚たるものである、因に翁は京城にも滯在米倉町和田常市方で揮毫のもとめに應ずると

孔雀の光

海州劇場では前田曙山氏原作の映畫『孔雀の光』を大阪每日販賣店の後援の下に九十の兩日上映

は▲時代劇『鋼作の鏡復』▲活劇『猛勇ダンガン』四卷▲時代小品集『花籠』現在哀悲劇『日輪』等全部封切り上映（以上釜山）

謝近火御見舞

大邱三笠町
京城日報支局
支局長 橋口 西彥

沃川電話開通記念

〇番 二番 六〇番	沃川郵便所
四番	松村利一
五番	沃川郡廳
七番	竹中辰次郎
八番	韓炳奭
一〇番	沃川驛
一一番	沃川警察署
一二番	金東喆
一三番	孔仙舫
一四番	下條伊三郎
一五番	堀尾福爾
一六番	李康泰
一七番	瀧澤武藏
一八番	沃川金融組合
一九番	虎岩寬
二〇番	淵上直記
二一番	江藤安太郎
二二番	吳允默
二三番	木村長造
二四番	警察署長官舍
二五番	小林一夫
二八番	閔丙河
二九番	鄭圻鏞
三〇番	面事務所
三一番	金應植
三二番	郡守官舍
三三番	尋常高等小學校
三五番	綿井耕太郎
三六番	森口伊三郎
三七番	綿井義郎
三八番	黃錫泰

慢性胃腸病を油断する勿れ

我が國死亡率の最大多數は慢性腸胃病なり恐るべき腸胃内壁に生ぜる疵やただれを治しこの難症を根治せよ

人々は胃癌を怖れたり肺病を怕がるが然しこれも初めは輕微の慢性胃腸病から起ることを氣付くものは少ない。

慢性胃腸病とは其の内壁に疵や爛れを生ぜるものにして之れは中々治り難くために身体の營養衰へ肺尖に故障を起し又は疵が漸々に大きくなつて癌腫や潰瘍に變ずるものである

慢性胃腸病には消化藥や下痢止め位では迂遠なる療法にして直接に内壁に於て疵や炎症を治すべき鎭痛收斂治創の效果を具備する藥劑が必要である。胃腸良藥アイフは最も親切に調劑せる藥劑にして内服後腸胃内壁の疵又は炎症部に附着して粘膜を強壯にす。粘液の分泌を減す。異常醱酵を防ぎ腸の蠕動を制す。大腸に於て硫化水素と化合し硫化蒼鉛を生ず。大腸菌の發生を防ぎ下痢を制し痛みを鎭靜す。故に胃腸病者がこのアイフを内服すれば胃腸を健全にし食慾を進め血色を良くし營養の吸收を佳良にするから隨つて体重を著しく増加し抵抗力を強め服用後目に見へて健康を回復し隨分の重症でも特製の一ケ月分も服用すればきつと滿足なる效果を得べし。

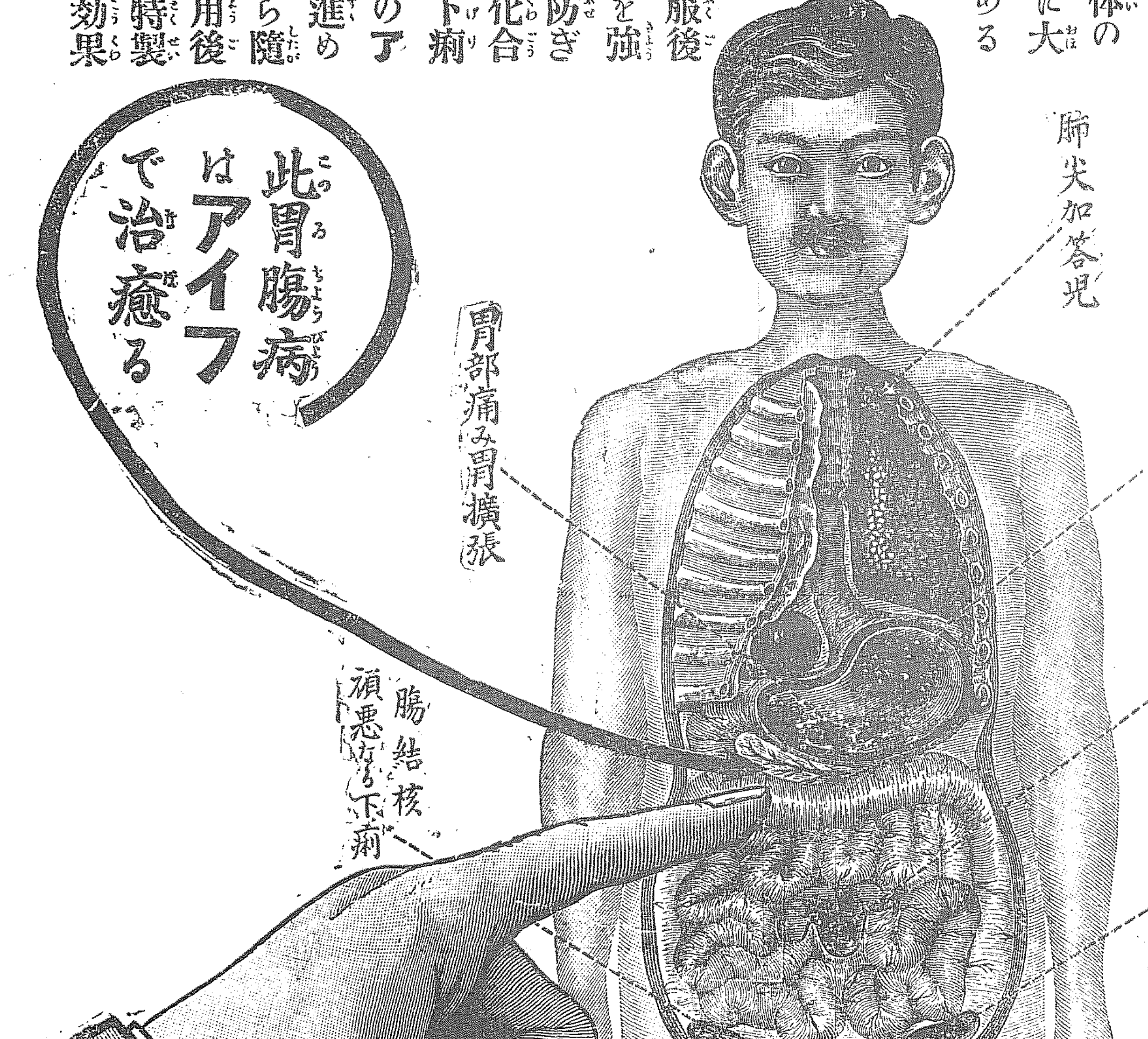

胃腸病には是非とも
アイフを服用せられよ

◆胃腸病にて常に食慾進まず胸先支へ嘔つき胃痛み
◆下痢又は軟便にて便には粘液ごて葛の如き物混じ
◆腹は張り痛み放屁多く出でゴロ〳〵ブツ〳〵と鳴り
◆滋養物を食するも更に身に付かず身體益々衰弱し
◆營養不良にて元氣衰へ力無く顔色何となく惡しく
◆肺尖肋膜に故障を起し熱や咳出で盗汗し息苦しく
◆少しく飲酒や不消化物を食するも覿面下痢し痛み
◆重症にて便に血液濃汁を混じ胃癌又は腸結核腸潰瘍等の疑ひある危險症には是非ともアイフを服用して根本的根切せられよ。アイフは最も適切なる胃腸病良藥にして此等の諸症を一掃し恐るべき胃癌腸結核肺病等の難症を未然に防止す

價 〔三日半分七十五錢、七日分一圓五十錢、十五日分三圓、四十日分七圓／重症用特製十日分五圓、二十一日分十圓、三十三日分十五圓〕

御注文の人は病狀を記し郵便爲替又は振替にて御送金あれ

發賣本舗　大阪市東區清水谷西之町上本町東　電話東長五六四・振替大阪三四五　順和公司
發賣元　東京四谷信濃町　振替東京六二二八八　順和公司
發賣元　大邱山部通一　振替大邱三七六五　順和公司

各地代理店

京城南大門通り	新井大[illegible]
京城本町四丁目	木村[illegible]三郎
平壌大和町	森田[illegible]
京城本町一丁目	山岸天佑堂
大田本町	三枝[illegible]店
大邱府元町	町田回春堂
大邱東城町	鈴木[illegible]局
群山全州通り	神林[illegible]
釜山府都町	岩見[illegible]
馬山辨天町	大黒附[illegible]堂
釜山辨天町	臨田大[illegible]
新義本町	下川文[illegible]
全州大正町二	上田[illegible]
鎮南浦	丸子[illegible]

【釜山電話】慶南統營で創設七年……に處せられて釜山實習女學校主三……點一千(も)はいよ〳〵控訴棄却を放

……展開することゝなつたが……近にいたり同校後任校主に推されて居据はつてゐた三島近衞女史監

……法人組織とする計畫で當局へも問題を提出した事實があるが今日に至るもなほ實現せずこの際いさ

るので早晩三島女史退職のことは實現するものゝ如くみられてゐるなほ當局側は語る

……があるので當局も……ずそのまゝとなつて……てゐる三島女史退職は噂にきいてゐるだけで正式には屆け出てゐない

詩への共鳴
玲瓏な日をむかへて
君島夜詩子さんの結婚

『釜山』の同人で歌人の君島夜詩子さん(二三)は朝鮮郵船會社釜山出張所……氏と去る四日京城神社で華燭の典をあげた。君島さんは府內本町四丁目君島金太郎氏の一人娘として生まれ、南部ト毛子夫人小林病院院長平山氏夫人と共に第一高女出の

才媛て 大名……芳子さんより雅號『君島夜詩』で文名をはせてゐる。横山氏は、小林病院出身で、君島さんは以前朝鮮郵船會社に通勤した關係もあり、兩氏には同社の石垣事務が出雲の神を勤めたことにはなつてゐるが、當山氏……にはかなり奔走をもつて、實は玲瓏な

和歌に あらはれた悲鳴がくしき運命を結びつけたものである。君島さんは昨年の秋ごろあつき病氣に罹り一時はさじを投げられたほどで同人たちは君島さんのくろわくつきの紀念出版までしたが、その後奇蹟的に回復して今日では笑話になつてゐる◇

日ならべて戀やゝ癒し鹹草のもゆる郷べをこもりつゝ居る。◇

明け近く雨の音繁にゆ突きそろひし櫻の花のちりつゝかあらむ◇

あけの雨過ぎしとおもふ朝庭にすゞろ見出し杏子の花紫。◇

入りのこる陽のあかるさや庭さきべのつげのあをばなほのぐと咲けり。◇

京城に 國技館
雷年寄釜山で語る

その昔日下開山天下無敵の横綱として知らぬもののない元の梅ヶ谷雷權太郎氏は珍しく八日朝の連絡船で山の樣ながらだを釜山に現したが氏は直に京城に向つたく旅によると今度京城に國技館を設置する準備のためであらしく氏は『まだお話する程具體的にすゝんでゐませんが京城にも設置する計畫で十日頃の豫定できました』とのみ語つた

紙上キネマ

一◇一 トントン拍手
【日活新劇部作品】

原作 田島起久男
監督 伊奈精一
撮影 松原又男
助監督 矢野識明

キヤスト
浦川久六 小泉嘉輔
戸澤傳造 高木永次郎
令孃美代子 西條香代子
許婚井上辰夫 佐藤圓治
女中おくま 牧きみ子
不良青年 弓削政貞

梗概

近郷切つての資産家である戸澤傳三は、あと三日で郷里の學校を卒へて歸郷する一人娘の美代子を待ちわび、許婚の辰夫との幸福の日を夢見て居た。その日は來た。傳三は辰夫と二人で美代子を出迎へた。同じ列車にどこから來たともなく釣竿をかついだ釣のすきな久六が乘つて居た。久六は美しい美代子の姿をどんなに見とれてゐたか知れなかつた。久六は到るところで美代子の後を跳ふてゐたのであつた。久六は美代子を口說いてゐる辰夫を見て釣竿で辰夫をなぐりつけた。それがかへつて美代子の氣に入つた。そして彼は戸澤家に入り込み次第に信用を得た。久六が傳三の命で銀行に預金を受取りに行く途中辰夫一味の復讐にあつたが、彼は釣竿で對手を倒した、いよ〳〵美代子と、さうして澤山な資産が彼の手に轉げ込んで來た(寫眞は嘉輔の久六香代子の美代子)

花嫁姿の君島夜詩子さん

佐賀の猫 【96】
南海夢樂作 石井滴水畫

珍らしい忠義

御病氣平癒の御祈禱を仰せつけられた妙經院源海、三七二十一日の間護摩を上げて、不動明王に祈願をするのでございますが、正面不動明王の前には僧侶、……羅漢童子はじめ、三十六の童子を迎へ壇の如く祈りの壇を設けて、源海は一生懸命、源『何卒殿の御病氣平癒をなさし給へ!』と油汗を流して一心に祈り立てる、毎日同じ事を繰返しておりますが、殿の御病氣に一向驗がない。たゞ強々に護摩を加へるばかり。源『アゝ情ない事である。かく一心不亂に祈り立つるといへども、殿の御病氣に何等のきゝ目なきは、もはや我力のおよばざる處であるが、かくてはこの妙經院も當地を捨て、諸國浮浪の人とならねばならぬ、ア、殘念な事である』とさすがの源海も、殆ど途方にくれておりました。

然るにこの祈禱がはじまつて以來、毎夜の如く妙經院へやつて來て堂の隅つこの方へうづくまり、これも一心不亂に祈禱してゐる若者があります。初めの程は氣がつかなかつたが、毎夜の事だから源海が不審に思ひ、源『ふむ、かつて見かけた事のない若者だが殿の御病氣平癒のため毎夜の如く參詣するとは奇特の至り、どこの者であるか一應聞ひたゞして見やう』から思つたから祈禱が濟むと、くだんの若者を我居間へ呼び入れ、源『それがしは當院護摩不斷の別當、妙經院源海であるが、その方毎夜の如く祈禱の場に詣合はせて、ともに殿の御病氣平癒を祈る樣子、お目見得以下の人物をもつてかくまでに忠義を盡くすとは以てなし難い事である。名は何と申すか隱さずいはつしやい』この若者は別人ならぬ伊東壯太郎でございます。一瞬さがつて頭を下げ、壯『ハ、ッ恐れ入りましたるお言葉、私は須藤金太夫の組下にて、伊東壯太郎と申す足輕でございます、承はれば太守近習の御眠病、身分は輕輩のお顏りもないが、夜分八ツから七ツまでの間は、殊の外御苦痛を感ぜられ、殆ど人事を辨ぜざるお苦しみと承はりますれば、その時はお夜詰の武士衆は、如何に大勢といへども悉く居眠り、一人として殿のお苦しみを知らず、何れも御夜詰を失ひますとやら、今日多少のお扶持を頂戴しながらかゝる大切な場合において、その場に眠り臥れるのは不屆千萬、これも御寢覺日をゆるがせに思ふからと心得ます、私は身分こそ、いやしけれども、此一お夜詰の列にお加へ下さる事が出來ますなれば身を爾利に碎いても殿のおそばにあつて、如何なるお苦しみを遊ばしますか、身を以て御看護を申上げたき所存、しかし何分にも足輕といふいやしい身分ゆゑ、殿の傍へ行く事などは思ひも寄らず、思ふ爭の忠義も盡くし參らす事の出來ざるは、返すがへすも殘念でございます』とホロリと落す一しづく、源海は身をふれた壯太郎の樣子を見て源海はほと〳〵感じ入り、源『ふむ左樣か、その方は身分輕しといへども、志しは誠く諸士のおよぶ處でない身命をなげうつて殿の御病氣を看護し參らせ、幾分にても御病氣を輕くし參らせんとの心は、如何にも源海感服いたした、明日登城をして鍋島三左衛門に面會の上委細の事を申述べ、お夜詰の出來るやう取計らひ遣はすから、安心をして沙汰のあるのを待て!』壯太郎は躍り上がつて喜び、壯『有難うございます、あなた樣の御盡力によりまして、首尾よくお夜詰がかなひますなればこの上の有難い事はございません、必ず御看護を申上げますから、何分ともによろしくお願ひ申し上げます』源海もこの人物なら恐ただと見拔いたので、翌日登城をして家老鍋島三左衛門に會ひ、祈禱の次第を報告すると、三左衛門は大儀であつた、なほこの上ともに怠らず祈禱して貰ひたい』源『委細畏まりました、それについて御家老へ一つお願ひがございます』三『何事ぢや』源『昨夜是々斯樣の次第』と伊東壯太郎の話をして、源『身分の輕い伊東壯太郎と申します者、殿の御病氣平癒の祈りをいたし、卑しき身分でありながら毎夜の如く荒縄村へ參つてお祈禱かつ常人の望みとして、お夜詰の列にお加へ下さるなれば身命を抛つて殿の御看護をいたすと申しおります、その一心誠めまじたる有樣は、イヤ古今に珍しい大忠臣でござる、よつて源海よりお願ひを致しますが、その壯太郎もお夜詰の中へ加へて頂く譯には參りますまいか』三『ふむ、左樣か、しかし源海、折角だが鳥渡難しいナ』源『相叶ひませんか』三『まア考へても鍋島家に他家に聞えても鍋島家には、武士以上の者に人物がないやうで、足輕を御前に出してお夜詰をさせたとあつては甚だ聞えが悪いではないか』

銃修繕は今スグニ 山井 元町

紙上病院

ホロセで困る

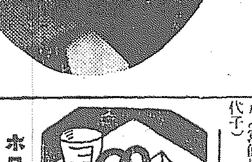

【問】數年來時候の變り目ごとに身體や顏一面俗にいふホロセといふブツ〳〵が出來、熱を持つて堪まらぬ程かゆくて苦しみます、何か根治法はありませんか(漢江通り二十歲の男)

答=蕁麻疹ですが、原因療法等は個々の場合に精診せねば紙上での問答では困難です(皮尿科渡邊博士)

急性濕疹

【問】生後十ケ月の男兒ですが本年一月頃から皮膚が眞ッ赤になつて小さい粟粒位なのや大きいのが一面眞ッ赤になつて出來てゐます、そしてかゆがりかけばかく程汚い樣でしるが出ます時に顏面のあご下が悪いのですその他關足、兩手、關節の部分背中なども冒かされてゐます、この頃は少し膿を持ちましたが何か根治法はありませんか(江原道酒泉宮原)

答=急性濕疹と思ひます、局方ウイルソン軟膏をつけて繃帶をすること、あまり洗つてはよくありません(皮尿科渡邊博士)

尿道腺で横生

【問】慢性の淋病からくる尿道腺およびセッゴウ腺の故障で陰部下に腫物を生じ再三淋疾科醫院その他で手術を受けましたが根治せず、老年になるに從つて手術の苦痛を增します、右のはれ物を手術せず治療の方法を御教授下さいますやう御願ひ申します(平壤府山手町三九吉田)

答=根治するまで引續き醫療を受ける外はありません、生命を救ひ苦痛を去り、早くなをす爲に手術が必要となつた處の場合にそれを好まぬといふは科學を無視するものです(皮尿科渡邊博士)

慢性氣管

【問】十四歲の男子、七年來氣管を病み近頃慢性氣管となつてゐるとのこと根本的療法な御教示下さい(仁川病苦生)

答=少し根氣よく藥液に親しまなければなりません(內科田中丸病院長)

死傷十四名

【東京電報】八日午後四時府下南……井戸町花火工場で大爆發あり附近……ある

京日童話

猫の泣聲（五）
茶谷八郎作

……そも〳〵の醜い話……と久子さんのお母さんがいはれるのは、久子さんには赤ン坊の妹さんがありました。ところが不幸にも生れてばかり前、風邪がもとでなくなつてしまひました。寂しい寂しいつて口癖の樣に久子さんはいつて居ました。何かの用である一日、親戚の家へお母さんと二人で出掛ますと、そこに可愛い猫がゐました。見るとすぐ、久子さんは赤ン坊のかはりにもらつて歸るといつてきかないのださうです。

『上げてもいいけど、持つてかへるのが大變だわ……』

親類の小母さんはさういつて、冗談のやうに『ぢや、もう少しだつたら小母さん、赤ン坊が出來ますから、その時、持つてッてあげよう、ね、さうでないと小母さんも急にやつちまツとさびしくなるもの』

『こう、ちやきつとよ』

こんな約束が出來てから少し過ぎた日の朝、久子さんは、いつもより早く眼をさまして、『昨夜、小母さん、赤ん坊ができた夢を見た』から、あの猫をもらつてくれつてせがむのでした。

『をかしな子だね、お前は』

いつてゐますと、そこへその親戚から生れたと知らせが來たぢやありませんか……えゝ?それが昨日のことなんです……お祝ひにいつて話をすると、向ふの人達みんな眞顏になつて、ちや久子を寄こせつていふのです。一人ちやまだ危いとは思ひましたが年よりなんかが、なんにしても目出たい夢を見てくれたつてといふもんですから……たつて騒ぎなのです——それから五年もたちました。私はよく電車の中で、あの頃の久子さんのやうな年頃の女の子を見ると、今はどうしてゐるかしら、と思ひ出されてなりません(をはり)

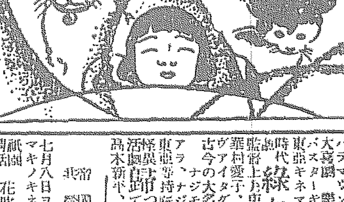

將棋新手合（五）

於 東京市日本橋區蠣殼町三ノ四 潮見日本將棋所

平手先番 ▲二段 建部和歌夫(東京) △初段 間宮純一(東京)

(圖は前號指了の局面)

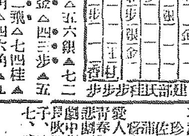

△四五銀▲四四歩△五六銀▲七二金△六八角▲三三金△四三歩▲五一角△七五歩▲二二飛△七四桂▲同銀△同歩▲八四角△四六角▲九二玉△三八飛▲三四桂 以下次號

七月十日
(舊曆六月一日)(土曜)

▲九紫▲南方▲士 ▲庚子▲赤口▲執▲亢宿

▲九紫▲九分通りまで漕付けた事は破れ易い日御用心艮と西と乙吉

▲一白▲身分相應に進退するが宜しドを選んで大吉東と艮と南が吉

▲二黑▲何事もすら〳〵と捗どる退嬰政策は禁物巽と乾と丙吉

▲三碧▲概して氣分は多いが我意が貫れば凶となる巽と壬と丙が吉

▲四綠▲心を堅く持つて進めば意外の大利を占める乾と艮と壬が吉

▲五黃▲進んでも退いても禍ひ有利午後は一層吉西と巽と東が吉

▲六白▲運氣は盛りが焦ると不利神佛信心結構西と巽と東が吉

▲七赤▲外から邪魔を持込まるゝ日迷ふてはならぬ巽と坤と乾が吉

▲八白▲勞する事みな酬みのつく日大いに進んでよし乾坤吉と上吉

藝術ドクトル創製の 髭部ラベル 一分間で毛を取る

實任保證 男女兩手足腋毛其他身體中のムダ毛を脫毛しその發生を止む

◎効力確實 無効返金 ◎定價 特一圓 特大三圓 ◎說明書は申込次第進呈す

東京小石川表町四二 鶴岡藥品部

演藝案內

黄金館（東亞 共營）
七月八日封切
パラマウント會社提供 大喜劇 樂天地のデブ バスター・キートン、デブ共演 二卷
東亞キネマ會社特作 時代劇 綠ケ岡の血刄 全六卷 監督上お吏 葉村愛子、壁井龍之助共演
ヴアイタグラフ會社大傑作 古今の大名譜 アラ、ナジモヴア夫人主演 ナジモヴアの妖女 八卷
東亞等持院超特作 怪傑活劇 歸つて來た英雄 前篇八卷 高木新平、生野初子主演

中央館（帝國 共營）
七月八日ヨリ時別興行
マキノキネマ新劇部特作 祇園情話 花吹雪 春雨草紙 千代香の卷 マキノ正唯、都賀靜子共演
大フオツクス社超特作 西部活劇 天晴トム トム、ミツクス名馬トニー君共演 全六卷
原作本田美禪氏監督マキノ省三氏 マキノ空前の大傑作時代劇 大時代劇 お洒落狂女 全四十卷 マキノ輝子、大谷友三郎共演

大正館
七月七日特別大興行 滿都の人氣今や我が松竹映畫に歸まる
エデユケーショナルキヤンベル映畫 動物活劇 天國行列車 二卷 猿、犬、羊、大活躍
ポケツト通報講談 松竹蒲田名物 大久保忠教 時代珍喜劇 夢の浮橋 全八卷 小田濱太郎
珍盛々木清野、瀨尾泥沼男助演 佐々木…… 宗務氏監

喜樂館
日活超特作二大名畫特別大興行 七月十日(土曜日)ヨリ
米國ベテー社作品 大喜活劇 ドクターヂヤツ 五卷 ハロルドロイド主演
日活會社新劇部超特作 スポーツ快戰劇 雪辱の日 六卷 淺岡信夫、根岸東一郎、砂田駒子、井上明子主演
日活會社絕對傑作大時代劇 四社競映中の最高權威 悲戀 心中ケ丘 十卷 主演 生武男、市川市丸、澤村春子、尾上多見太郎、兒島三郎

浪花館
明治町 電本二六〇番
七月十日ヨリ 女演藝團一行 來ル
安來節、浪花節、大阪二〇加、八木節、一人芝居、小唄、踊すくひ、新內、落語、手踊、都々逸、浪花曲萬才、女道樂、外色々
御席間答特別賞品 御答出來ざる場合には五分間內に回答出來ざる場合には時計、ビール、反物、タオル其他

夏季御家庭の二大必需品

何といつても防蟲料はこれ!

登錄商標 藤澤樟腦

これから衣類、毛織物、書畫、諸道具等蟲害を被ることき片時も藤澤樟腦を絕やせません、本品は芳香佳爽で蟲よけのほか濕氣を防ぐ特徵があります

大形 中形 小形 碁石形

臭みよけの元祖

鍾馗印 カンプラ油

甲號 乙號

近時類似品が續出しました『鍾馗』印はカンプラ油の元祖で品質の優良香氣の爽快 防臭 殺蟲力の峻烈なることは他品の眞似られぬ特色であります。

粗惡なる類似品あり『鍾馗』商標に御注意

賣捌 各地藥店 化粧品店

ブルトーゼ マクニン 本舖 大阪市東區道修町 藤澤友吉商店
支店 東京市日本橋區本町 京城府內小門町四三

F.R.1

白馬印 ウヰスキー

內科 小兒科 村上病院
院長 醫學士 村上龍藏
京城府永樂町一丁目(商品陳列館前)
電話本局 病院 六二三番 自宅 三六六七番

品質の責任を明にして皆樣の御賢察に訴へます

保健のための榮養菓子とは嚴密な化學試驗の分析に依り健康に必需の榮養素を最も豐富に含有して內容の優良安全を保證せられたる例へば森永ミルクキヤラメルの謂であることが下表によつてお分りでせう……

森永ミルクキヤラメル分析表

蛋白質	二、三九
脂肪	三、五一
麥芽糖乳糖	三三、七一
蔗糖	三六、一九
糊精	一一、八二
澱粉	四、六八
灰分	〇、五三
水分	八、一七

この榮養價は一七六六カロリーです

森永 ミルクキヤラメル 一個 五錢・十錢

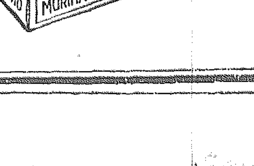

785

森永製菓株式會社

……後西洋……間中の成績は預け入れ總口數九萬九千百五十一口此內新規に通帳を發行した數の二萬九千九……するときは……四人につき一人の預入があり又十四人の……一人に……預入者があつた割合である……萬五千八百八十……の增加を示して……三萬六千二百……六月中の……二萬五千五百……に比し七百八……

四人で一人の割合

合併反對の市民運動

仁取を京城に奪はれると 反取引所派の躍起

京仁兩取合併は兩市場別々に內議をまとめつゝあるが京取側は別として仁取側においては反對氣勢いよ〳〵濃厚なるのみならず內議の進行に伴ひ若松議長が殊に一身を潔くして退職せんとする意態に出でたに過ぎぬこと明白となりかつ京仁合併は取りもなほさず仁取の京城移轉たること疑ひなしと認めらるゝに至つたので昨今にはかに市民の輿論を刺激し遂に左のごとき形式にて合併に絕對反對の意思表示をなすことゝなつた

九日午後八時より仁川穀物協會で公職者大會十日午後一時より仁川商業會議所で協議會同四時より公會堂で市民大會を開き何れも京仁取合併反對の協議を遂ぐる筈

廿日ごろ 打切りの協議 合併渉らず

京仁兩市場合併は大勢は合併に不利なるものあり勸信の騰落交渉いよ〳〵不調に終ればそれを機會に合併談を一先づ打切る廿日頃までには大株主會召集の手はずをなすらしい

交換增加 一千萬圓

六月中の全鮮手形交換高は左の通り前月に比較して枚數一千五百七十二枚を增し金額は七十萬五千余圓を減じたが前年同期に比較し一萬六千余枚、一千六十三萬余圓の增加である交換所別交換高この通り（單位枚、千圓）△は減

所別	枚數	金額
京城	[illegible]	[illegible]
釜山	[illegible]	[illegible]
仁川	[illegible]	[illegible]
平壤	[illegible]	[illegible]
大邱	[illegible]	[illegible]
元山	[illegible]	[illegible]
木浦	[illegible]	[illegible]
群山	[illegible]	[illegible]
合計	[illegible]	[illegible]
比前月	[illegible]	△ [illegible]
比前年	[illegible]	[illegible]

夏物資金 例年の四割減

七月に入つて夏物資金の需要もいよ〳〵緒端をつけたが殖銀關係の本年夏物資金と見るべきは僅る額であつた即ち例年四百五十萬圓乃至五百萬圓となるのであるが本年は約三百萬圓見當にて右は需給の關係の低資融通額の減少傾向によるもので繰越二割方減少見込の夏物資金も實際は四割方減じた

米資貸出打合 東拓と殖銀

產米增殖の低利資金は東拓九日殖銀十五日それ〴〵入手することに內定してゐるのでこれが貸出方法について目下協議中であるがなかんづく、肥料資金の貸出し方針については殖產局の私案を骨子とし殖銀では八日協議を遂げ成案を得て等際殖銀公共金融課長は東拓に赴き貸出方法について打合せを行つたが、この結果十五年度の貸出豫定金額は金利關係、借換への豫想內定を見たもの、即ち貸出の割合は金融組合分を殖銀において取扱ふ關係上東拓三割五分、殖銀六割五分の割合に東拓殖銀兩者の打合せ終了後殖銀に於て成案を得し更に財務局と打合せの上決定する段取りであると

土地改良代行 十五日頃決定

土地改良事業に關する本年度の豫定面積は約二萬八千町步內二萬町步は東拓および土地改良會社の代行特に八千町步は個人經營者および道にて行ふ二百町步未滿の者は土地會社および總督府關係の認可を得ち東拓又は土地會社關係者と協議し十五日までに適當に決定をなすことになつてゐるが本年度分低資一千百萬圓、補助四百三十萬圓中六百萬圓は水利組合當事者の組合に對す年として東拓四年度來の組合に對す年として殖銀り九百萬圓が本年度新規事業分に使用さるゝものである

在庫益々減少 集會所調査

京城銀行集會所調査六月中の府內八倉庫貨物出入狀況は左の通り（單位個千圓）

	個數	價格
入庫	一九、二八一	五一、一九
出庫	二九、一三四	五五、〇
現在	五〇、三〇七	一、四一八

即ち六月末現在高は前月に比し九千八百五十三個、三萬一千余圓の減少を示した品目別以上の在庫品左の通り（單位個）

品目	個數
籾	三三、一一六
玄米	一七〇、五六七
精米	五〇、四九五
粟	四三、一五九
小豆	六六、九二七
其他豆	一三、七七五
雜穀	九六、一六四
絹織物	一四五、八三四
洋酒	四一、六三一
綿織物	三一三、一六〇
麻織物	五一、七三五
毛織物	一八〇、五〇八
食料品	二二、八九二
乾麺	七四、七六二
肥料	一七、八六〇

麴資現況 今後急激に增加しやう

繭資金も最近は一千七百圓臺くぎづけで糸價ギ落のためかんばしくなく貸出額は鮮銀、殖銀、その他を通じて全鮮で一千萬圓と一向增加の模樣がないこれがため鮮銀殖銀も繭春期にありながら通日回收を增し本日は殖銀では前年同期に比して一千三百萬圓の下節である。鮮銀の出廻りが擔據となつてゐるにかゝはらず繭資額散なことは、鮮內の繭價が內地のそれに比して著しく絡高であるといふ即ち內地は繭價は開閉土物で九十五圓見當であるが朝鮮では信州物五百圓を示し生產費を五百圓見當につてゐる關係上買手たる內地製絲家より鮮內製糸家が多くなりそれだけ取引が永びき從つて繭資の總額を增さないのであるが年越終の出廻りである北地方も漸々端境期に近づきつゝあれば俗日中には鮮貸金增すべく本年の商價につれて鮮資額は昨年より增大の見込であると

漢銀整理確立

不急財產の處分 經常費の節約 高利社債の借替

私本理財課長談

漢銀の固定貸し出し後に對しては監督機關を顧つてゐる財務局から先般非公式的に整理方針に關し其營業を委任しこれによつて整理をなす時は財界の回復と相まつて四五年以內には必ず

整理 がついて基礎が堅實のものになり得るといふ確信があると說き漢銀の當事者もその好意を諒とし衷心より誠意を披瀝してその實行にやると誓つたしかして整理の方法としては不要の倉庫および不要な所有地の賣却とか經常費の節約をなすと同時に固定貸付でも回收の方法によつては或程度まで回收の見込あるものを具體的に調査指摘してその方法によらしめ一面には從來八分程度の高利に

社債 を低利のものに借替して漢銀がほかより借り入りて居るしめやうとするものであるこの低利は朝鮮の中央銀行たる鮮銀から融通させる考へである鮮銀も現在の狀態では無利子で融通することもつらい事情もあらうが殆ど無利子に近い低利で融通して貰はふと思つてゐるそして今後は鮮銀殖銀等の特殊銀行に對する監督權を行使すると同時に漢銀上にも

監督 を嚴にし重役會議には必ず本府監理官が列席して經理方法を研究し又は容喙して過失や冒險を防遏せしむる考へである

朝銀支店課稅 モスクワ政府態度强硬

【東京電報】勞農極東政府より鮮銀浦鹽支店に對する八萬圓課稅問題は極東財務長官の諒解にて一時解決せりと鮮銀も思惟しゐたるにモスクワ政府はこれを承認せず飽くまで課稅せんとするので六月十日伊藤東京鮮銀庶務課長はモスクワに行き接衝中なるがロシア側が飽まで主張する時は浦鹽支店は閉鎖の外なかるべく然る時は我對露貿易上影響甚大であるが鮮銀當局は從來のロシア政策に鑑みて最後は讓步するものとみてゐる

水電行材料 鐵貨割引調査

鐵路新興に於ける水電工事の材料は第一工事として大正十五年度より十七年度に至る所要材料セメント七萬五千トン石炭一萬三千七百トン重油七千二百トン、レール三千五百トン鐵管七千トン水車および附屬品千五百トン機械類その他五千三百トン鐵材四千トン食料雜貨二萬トン合計十四萬八百トン第二期工事として十八年度から十九年に至る所要材料セメント九萬トン石炭一萬七千トン鐵管一萬トン水車附屬品二千五百トン機械その他二千トン鐵材二千トン食料雜貨二萬トン合計十四萬三千五百トンでこれだけの材料を主として元山から輸送されるのであるが朝鮮鐵道では運貨を五割引のことになつて居るが鐵道局線內は一割五分とする意向で目下研究されて居る

前年より 實需取引增進 交換高の增加

京城手形交換所調査に係る全鮮手形交換高は前年に比し一月以降各月共著しき增加を示し六月末に於いては枚數に於いて一萬六千二百六十四枚金額に於いて一千三十三萬一千餘圓の增加である即ち左の通り（單位千圓）

	本年	前年
一月	九〇、八一四	八一、八三〇
二月	九〇、一三七	七〇、一七二
三月	九八、一〇二	八一、七一一
四月	九六、三九六	八四、一一三
五月	九三、一一八	八三、六八三
六月	九二、四一三	八二、〇八三
計	五六〇、九八〇	四八三、六一三

尚十三年以降三ヶ年間に於ける上半期全鮮手形交換高は左の如き趨勢を示し十四年は稍々減少したるも十五年に於いて著しく增加し實取引の增加は爭はれぬ所である（單位十枚千圓）

	枚數	金額
十三年	一、〇四二	四八四、五二八
十四年	一、〇一一	四八三、六一三
十五年	一、一二九	五六〇、九八〇

國債內譯

（東京電報）大藏省調査にかゝる上半期末現在國債總額は既報の如くあるがその內譯は左の如くである

內國債	三、六三七、八三七、七七五圓
外國債	一、四七八、九三四、五一〇
計	五、一一六、七七二、二九五

不振當分繼續

府內八大倉庫本年上半期の業績は二月を最高として漸次在庫貨物減少し六月末は二月末に比して約半減の狀態である。これは商品の安値た模様で其の取引は著しく減じ出現、米並に雜穀の賣行增加により手持處分が容易に行はれたものとも觀られるがしかし商品界は鮮替の恢復以來更に振はず思惑取引は極度に戒められそれだけ商取引が不振となつた結果入荷が減少したとの見解が有力にて先行夏枯期を控へてなほ不振を豫想される一月以降在庫高左の通り（單位個、千圓）

月別	個數	評價格
一月	六六、六六九	二、二五六
二月	八四、四三五	二、三〇四
三月	五六、八一八	一、五〇〇
四月	六〇、九九六	一、五三三
五月	六〇、一六〇	一、四四九
六月	五〇、三〇七	一、四一八

綿布商役員會 十日に開く

來る十一日の全鮮綿糸布商組合聯合會總會に先だち八日役員會を開くはずの處岩本會長病氣のため取りとめとなつたが今回は店員表彰の外議案として例の綿物移入稅の撤廢を主としその他は簡單とし十日頃發表後總會を開くと

經濟タイムス

◇鶴見に火力發電所設計書成る、信濃川水電の豫備の意味だ。

◇紙幣の四半分を切りすてよ、そして殘りを四分の三だけに通用させよ、との大總統令が出た。ギリシヤ異聞。

◇七月一日現在米二千百二十萬石、昨年同期より八十八萬石多い

◇商議法を改正して議員を組合代表者制度にかへやうとの議が商省にある

◇ドイツの公定金利六分に下つた。昨年今ころはタシカ九分であつたはず、經濟界の見直しといふてよい、

◇世界の蠶況、スペイン減收、フランス增、イタリー順調、上海[illegible]多し

人蔘輸移高出

最近の調査に係る專賣局の人蔘輸移出高は一萬三千三百六十一斤百三十九萬六千九百六十七圓にして內紅蔘は一萬九千六百七十一斤百三十萬六千八百六十圓白蔘は一萬三千六百六十斤九萬六百二十六圓であると

◎株式◎ 大半バイカイ 新規手口なし

前場 大阪のシッカリを入れたが氣迷依然深く大半バイカイのみで新規の手口少く頗る不振乗薄の場面だつたが結局大阪高に連れ京取は幾らか千共材料待の姿であつた

▲京取保合▲鐘新七十錢高▲大新七十錢高

後場 前場小口の氣先大阪の下押しを入れて益々氣迷に陷り目立つた手口はないが小安寄り付跡小高下を繰り返し京取一圓五十錢大新一圓二十錢と下押し閑散裡に

▲京取十錢安▲大新八十錢安

◎期米◎ 新田買目立つ

總新阪地のシッカリを移して先高を見越したものか小口の商內乍ら新田の買物が目立つて居た

◎株式（九日）

京取短期

銘柄	寄付	大引	高値	安値
京取 前	三一・六	三一・六	三一・六	三一・五
京取 後	三一・五	三一・五	三一・五	三一・三
鐘新 前	[illegible]	[illegible]	[illegible]	[illegible]
鐘新 後	[illegible]	[illegible]	[illegible]	[illegible]
大新 前	[illegible]	[illegible]	[illegible]	[illegible]
大新 後	[illegible]	[illegible]	[illegible]	[illegible]
仁取 前	[illegible]	[illegible]	[illegible]	[illegible]
同新 前	[illegible]	[illegible]	[illegible]	[illegible]
安取 前	[illegible]	[illegible]	[illegible]	[illegible]
朝紡 前	[illegible]	[illegible]	[illegible]	[illegible]
鮮證三新 前	[illegible]	[illegible]	[illegible]	[illegible]
精新 前	[illegible]	[illegible]	[illegible]	[illegible]

算定と日步

銘柄	算定（圓）	代引（枚）	日步（錢）
京取	三一・〇〇	一、八二〇	・一八
鐘新	一五四・〇〇	一七〇	・六九
大新	一二一・〇〇	（不）二、〇〇（逆）	・八四
仁取	八七・〇〇	一〇	・三五
同新	三三・〇〇	（不）三〇（逆）	・一三
安取	九・〇〇	二八〇	・五
朝紡	一八・〇〇	五三〇	・八
鮮證三新	[illegible]	[illegible]	[illegible]
精新	一三・〇〇	一〇	・五
久餘	六六・〇〇	一一〇	・三〇

出來高 長期 出來不申 果a 一、五七八 短計 八五〇 總果 八九、七八〇

上放れ跡持合

前場 大阪高と晴天買に三十七圓五十四錢より六十錢と吹出したるも九ウ其他よりの利喰ひに買物續かず九ウの手詰め賣りとまつて五十一錢と押し五錢と持合に引け

後場 引續き買氣衰へず七圓五十八錢より六十錢寄に締りて引

中旬後期待 雨材は通過

過般の雨にて一時弱氣分け一掃されたが尚雨量不足の感じある折柄生育其後晴れ續きにて又もや旱魃懸念の萌しあり京城筋を始め其他の買物細出し勝もすれば上値に走らむ傾向であるか內地各方面の陽氣替めと鑑幣て押正米出廻の期待も替める上に買方の眼先小相場漢に利喰ひを急ぐなど戻りは重き處ありて場面は戻り賣の角頭重き處ありて押目買に一高一低の餘儀なき狀態にて阪地も昨今玉仕込みの最中しければ尙一兩日は此邊の往來を繰返す外なく阪地引近の關係から見て硬軟の大活躍は中旬前後からでなからうかと

受渡米格付

六月限受渡米六千石に對する證券及現物の格附左の通り發表せられた

名納	等級	數	格附
證券の部			
丸キ	四等	一、三八七	八〇下
同	二等	二一五	五五上
同	三等	三〇〇	二五下
同	四等石拔	七五〇	三〇下
角チ	四等	七九五	五五上
同	三等	七一五	二五下
同	三等石拔	八〇一	五五上
同	四等	一二五	八〇下
丸チ	四等	一、〇〇〇	八〇下
格附受渡の部			
角チ	五等	一、〇二五	七〇下
同	[illegible]	[illegible]	[illegible]
同	[illegible]	[illegible]	[illegible]

格附容量一叺に付大抵七合迄の出目例にて中には四斗を切込むもの三百叺あり

仁川穀物出入（九日）

種類	著	積出
籾	[illegible]	二〇四
玄米（叺）	[illegible]	五三六
藻麥モイ（袋）	[illegible]	五〇〇
大豆	一、[illegible]	三七四

◎正米◎ 合格安畑揩高

東京現株

銘柄	價
東株	一九六・五〇
同新	一八一・二〇
鮮銀	七四・〇〇
同新	一九・三〇
殖銀	五二・五〇
同新	一三・一〇
速取	三〇・一〇
鐘紡	一三一・四〇
同新	六九・〇〇
東電	[illegible]
同新	二〇・〇〇
富士紡	七〇・〇〇
日石	七五・八〇
綿毛	[illegible]

短期總玉表

銘柄	賣方	買方	限建高
六取	六	一、二	六、九八〇
鐘紡	七	八	一、〇〇
入新	七	一、七	一、〇四〇
入取	一	三	五六〇
仁新	三	四	一、一〇〇
安取	一	五	三〇〇

大阪長期

銘柄	寄付	大引
鐘紡	二六八・七〇	二六八・七〇
同新	一五六・六〇	一五六・八〇
大株	一二四・三〇	一二五・二〇
同新	一二一・九〇	一二一・〇〇
日石	一〇〇・八〇	一〇三・九〇
同新	六〇・四〇	六〇・一〇
久原	二七・〇〇	二七・〇〇
同新	二〇・四〇	二〇・四〇
郵船	八二・五〇	八二・一〇
同新	三四・七〇	三四・七〇

大阪短期

銘柄	寄付	大引
大新	一二一・八〇	一二一・七〇

京城

合格品は移出商談の不捗に九キ三等三十六圓四等三十五圓五十錢と二十錢方の安合みなるも地廻り米は籾高と精米筋の當用買に小强く資良都三五圓鎭カ三四圓六〇見當の唱へである

正米標準値 九キ四等 三五圓五〇 白米卸値 四一圓〇〇

强氣弱氣

株式 京取は三十一圓六十錢の寄付で一寸幕甲休みのていふ狀態▲お客は悉觀席でコクリ〳〵と云ふ狀態▲京取の合併は結局大した買ひものではないと云ふのか但し合併問題の成行待ちか氣のヌケたビール同樣一般が合併の行惱みに氣を腐らしたのは事實

期米 買方の弱い所は阪地との連絡である▲所が此の連絡も無理をして居ると云ふわけでなく自然的であるから結局惜しなんかいふてゐた日には大きな間違を生ずるといふ向もある何れにせよ三百四十五十圓丁の關門きでさへ身にしみて買へなかつたものが▲べコべに百四圓臺に縮んだりする所に相場に無理くつで張れない投肉味あると云ふもの▲此邊は大に考慮すべきである

◎商況◎

大豆 龍山四等一八圓一〇長端一七圓九〇金浮一七圓七〇連鐵一八圓揃みの强持合

綿糸布（聯合會九日）三ホ二六八▲金剛山三七▲双日一七九▲濶官二一四▲飛犬一〇一▲[illegible]

外糖 二分一三▲ジャワ糖七月限一〇ギルダ十六分五▲倫敦糖七月限一四志一片二分の一

青果（南大門市場九日）▲長イモ十貫一三圓▲新薯二圓五〇▲クリンヒ五圓▲生ガ六圓▲フダン草二圓▲インゲン豆三圓▲大根十八〇錢▲人參一圓▲南京十貫四圓二〇▲生胡百本一圓二〇▲極一升二五錢▲松蕈一貫二圓

鮮魚（九日京城魚市場）十貫に付圓▲タイ三八▲小タイ五〇▲小エビ四〇▲モエビ一〇〇▲ヒラ一五▲車エビ四〇▲イセエビ五〇▲サバ七〇▲サワラ一〇▲ヒ一五▲アデ九▲コノシロ二〇▲メバル二〇▲アナゴ一五▲ヒラメ一二〇▲タル

◎仁川期米（九日）

	當限	中限	先限
前場	[illegible]	[illegible]	[illegible]
後場	[illegible]	[illegible]	[illegible]

出來高 當限（石）三七・五〇 中限（石）[illegible] 先限（石）三七・五〇 出來高 四六、一〇〇 三二、二〇〇 一三、五〇〇 累計 四〇、一〇、三〇〇石

安東株式

銘柄	寄付	大引
安東大新	一五四・八〇	一五四・五〇
久原	六六・一〇	六六・〇〇
鐘新	一二一・〇〇	一二一・〇〇
大阪東新	一八〇・九〇	一八〇・七〇

◎大阪三品（九日）

	前場寄付	後場寄付	同大引
七月限	一五五・九	一五五・九	一五五・九
八月限	[illegible]	[illegible]	[illegible]
九月限	[illegible]	[illegible]	[illegible]
十月限	[illegible]	[illegible]	[illegible]
十一月限	[illegible]	[illegible]	[illegible]
十二月限	[illegible]	[illegible]	[illegible]
一月限	[illegible]	[illegible]	[illegible]

◎臺灣砂糖 前場寄 一七〇・九〇 一七五・九〇 同止 一七七・〇〇 一七七・二〇 後場寄 一七一・〇〇 一七九・二〇

◎大阪砂糖 前場寄 一三三・五一 一四・二七

◎砂糖現物（日本S・T）寄 二三・七五 二三・六五

◎鎭平領 一五九・六 一五九・七 一五九・四 一五九・八

新商商況

▲江原金化郡 七日最高八五圓七〇錢最低五〇圓四〇錢買賣六五

▲平北龜城 七日最高八二圓最低五〇圓買賣取引總數七一石

▲平北昌城 七日最高八六圓最低五三圓買賣取引總數二一石

▲平南寧遠 八日最高十八圓最低五二圓買賣六四圓總取引數量一六石

▲平北義州（批賣）八日最高九一八石

▲平北義州 八日最高八五圓最低五二圓買賣八一圓總取引數量二六石

▲黃海々州 四日最高七五圓七〇錢最低四五圓五〇錢買賣七五圓六〇錢最低四〇錢最低三三圓一〇錢買賣六九圓二一錢總取引數量三四石

▲平北昌城 八日最高八九圓最低五五圓買賣七四圓總取引數量九〇石

釜山海產市況（八日）

▲鮮魚 入船數六十七隻漁獲は意の如くならず相場は一齊高値を示した水揚高三千五百八十一圓四十三錢主なる出來値▲タヒ四五▲ヒラメ一二▲サクラ一五▲エビ七〇▲メバル一五▲スズキ三〇▲ヒラス一六▲アジ一二▲サバ六▲雜魚八

各店俵合せ

	本日前場止	昨日後場止	比較
仁川	三七・五五	三七・三〇	二五高
大阪	三九・三三	三九・一五	一八高

富限買方 六〇〇▲丸玉七〇〇▲丸カ六〇〇 同賣方 ▲ス九一〇〇〇 中限買方 丸ウ四六〇〇 同賣方 一五〇〇▲丸玉七〇〇 先限買方 二〇〇〇▲ス四四〇〇 同賣方 四〇〇▲丸福一〇〇〇 ▲丸イ八七〇〇▲丸ウ四〇〇〇

◎大阪 前場 後場 ◎東京 前場 後場 ◎神戶 寄付 引け

海外經濟電報

▲大豆 滿洲もの五萬斤の大量出廻あり極上三十四圓並物二十二圓から四圓處で商內があつた

▲樱皐 産地は有遊歩く品薄を待ち買氣は案外潛在し十七圓から二十一圓の相場だが實物薄だけに市況は强調

倫敦銀塊	三〇片十六分の三
紐育銀塊	六五仙八分の五
紐育米貨替	四弗八六仙四分一
米棉	一七・一五
印棉	休
スチール株	一四一弗三分の一
アナゴンダ株	四七弗八分の三
紐育銀塊	六五仙八分の五
對米爲替	四六弗八分の七
米棉	ストリックト、ミッドリング

財界彙報

▲綾田氏轉宅 綾田東拓北地改良部技師長は本月廿日通義洞東拓社宅に移轉の豫定であると

殖銀帳尻 發行高 [illegible] 正貨準備 [illegible] 保證準備 [illegible]

對外爲替（鮮銀建値） 倫敦 一志一片八分一 紐育 四六弗八分ト [illegible]

京城手形交換高（九日） 枚數 一、六七八 金額 二、九五八、七五五圓

○桑野仲買店 仁川府港町三丁目 電話長九三番

落穗を拾ふ

京仁合併もねつから花を咲かせず▲天候不良もウンザリしていよ〳〵打切りと▲綿糸腎臟炎の中ハラを叩きめたとか▲腎臟炎な醫者のみたてでわかるだらうが打切りかどうかのハラは左腦に簡單にはわかるまい▲殊にアアまで黑いハラを切るかよつぽどマシだ▲で打ち切りよだらうとこれもあやしい推測▲どうしてアレがたゞのハラを切るものか▲とわかつたやうなわからぬやうなウハサもあつて▲このところ天國ははなはだくらきものあり

鮮內延べ（九日前場）

地名	寄付	止め
下關	三七・九九	三八・一五
名古屋	三七・四六	三七・六〇

◎釜山 現物 寄付 三七・〇〇 出來高 二六〇〇石

◎群山 九七三〇 三六・〇〇 出來高 一六、八〇〇石

◎大邱 寄付 三六・四〇 出來高 一、八〇〇石

各地の天氣 【九日】

東京晴天 大阪晴天 大邱晴天 下關晴天

釜山晴天 仁川晴天 群山薄照 平壤晴天

心配ご無用 キットよくなる キ、メ早キ リーベル
りん病 せうかち 定価金弐円
奏效確實 づつうにすぐきく 川の ノーシン
惡性用特製 藥價 弐円 参円 五円 輕症用五日分壹円十日分貳円
大阪市南久太郎町堺筋 竹村製劑所 竹村幸次郎 振替大阪三六〇番

小兒科 吉田醫院 醫學博士 吉田得次 診察 自午前九時至午後二時 漢江通十一番地 電話龍山四八番

藥種及賣藥 卸業 合資會社 大黑南海堂 釜山辨天町

月虎猿票 效力保證 かとりせんこう のみとり粉 大阪市堀江 內外除虫菊株式會社 電話

賜宮內省御買上榮 最上醬油 品質に聲價に賣行に 鮮滿第一 仁川 高杉醬油釀造場 最寄酒醬油店ニテ御買上

有利な債券 興味ある勸業債券 八月くじ 福合せ債券 公債、社債賣買誠實に大勉强 日本勸業證券株式會社

京城永樂町二丁目 入院隨意 酒井婦人病院 酒井一郎

本店京城 朝鮮銀行 總裁 鈴木嶋吉

瓶の御注文は迷はずに 畑硝子製造所へ

伊東伯を擔いで 關稅會議章程 修正に決定 辭令 行調幹事會 張吳兩軍の 總攻擊的決戰